



รายงานผลการปฏิบัติงานประจำปี ๒๕๖๔
(รอบ ๖ เดือนแรก)

องค์การบริหารส่วนตำบลโพธิ์ไพศาล
อำเภอกุสุมาลย์ จังหวัดสกลนคร

สารบัญ

เรื่อง

หน้า

ส่วนที่ ๑ บทนำ

๑

ส่วนที่ ๒ การติดตามและประเมินผล

๙

ส่วนที่ ๓ การวิเคราะห์การติดตามและประเมินผล

๔๑

ภาคผนวก

รูปกิจกรรมปี ๒๕๖๔

ประกาศองค์การบริหารส่วนตำบลโพธิ์ไพศาล

เรื่อง การแสดงผลการดำเนินงานในรอบปีงบประมาณ พ.ศ. ๒๕๖๔

ส่วนที่ ๑ บทนำ

๑. ความสำคัญของการติดตามและประเมินผล

การติดตาม (Monitoring) และ การประเมิน (Evaluation) เป็นกระบวนการที่แตกต่างกันมีจุดหมายไม่เหมือนกัน แต่กระบวนการทั้งสองมีความเกี่ยวข้องสัมพันธ์กัน และเมื่อนำแนวคิดและหลักการติดตามและประเมินผล (Monitoring and Evaluation) มาประสานใช้ด้วยกันอย่างเหมาะสม จะช่วยให้ผู้บริหารองค์การบริหารส่วนตำบลโพธิ์ไพศาล พนักงานส่วนตำบล พนักงานจ้าง สมาชิกสภาองค์การบริหารส่วนตำบลโพธิ์ไพศาล ผู้นำชุมชน สามารถกำกับดูแล ทบทวน และพัฒนางาน พัฒนาท้องถิ่นตามแผนงาน โครงการได้อย่างมีประสิทธิภาพและประสิทธิผล การติดตามและประเมินผลแผนพัฒนาท้องถิ่นสี่ปีขององค์การบริหารส่วนตำบลโพธิ์ไพศาล จึงเป็นการติดตามผลที่ให้ความสำคัญ ดังนี้

๑. ผลการปฏิบัติงานของผู้รับผิดชอบแต่ละแผนงาน โครงการเพื่อการพัฒนาองค์การบริหารส่วนตำบลโพธิ์ไพศาลหรือกิจกรรมต่าง ๆ ที่ดำเนินการหรือไม่ได้ดำเนินการตามแผนพัฒนาท้องถิ่นที่ได้กำหนดไว้หรือไม่ รวมทั้งงบประมาณในการดำเนินงาน

๒. ผลการใช้ปัจจัยหรือทรัพยากรต่าง ๆ ในการพัฒนาองค์การบริหารส่วนตำบลโพธิ์ไพศาล ตรวจสอบว่าแผนงาน โครงการเพื่อการพัฒนาได้รับปัจจัยหรือทรัพยากรทั้งด้านปริมาณ และคุณภาพตามระยะเวลาที่กำหนดไว้หรือไม่อย่างไร

๓. ผลการดำเนินงาน ตรวจสอบว่าได้ผลตรงตามเป้าหมายที่กำหนดไว้หรือไม่เพียงใด มีปัญหาอุปสรรคอะไรบ้าง ทั้งในด้านการจัดทำแผนพัฒนาท้องถิ่น การดำเนินการตามแผนงานและโครงการเพื่อการพัฒนาท้องถิ่น และขั้นตอนต่าง ๆ ในการดำเนินการตามโครงการเพื่อการพัฒนาท้องถิ่น

๔. ความสำคัญของการติดตามและประเมินผลเป็นเครื่องมือสำคัญในการทดสอบผลการดำเนินงานตามภารกิจขององค์กรปกครองส่วนท้องถิ่นว่าดำเนินการได้ตามเป้าหมายที่กำหนดไว้หรือไม่ ทำให้ทราบและกำหนดทิศทางการพัฒนาได้อย่างเป็นรูปธรรมและเกิดความชัดเจนที่จะทำให้ทราบถึงจุดแข็ง (strengths) จุดอ่อน (weaknesses) โอกาส (opportunities) ปัญหาหรืออุปสรรค (threats) ของแผนพัฒนาท้องถิ่น (พ.ศ.๒๕๖๑-๒๕๖๕) โครงการ กิจกรรมต่าง ๆ ซึ่งอาจเกิดจากผู้บริหารองค์การบริหารส่วนตำบลโพธิ์ไพศาล สมาชิกสภาองค์การบริหารส่วนตำบลโพธิ์ไพศาล ปลัด/รองปลัดองค์การบริหารส่วนตำบลโพธิ์ไพศาล ผู้บริหารระดับหัวหน้าสำนัก/ผู้อำนวยการกอง บุคลากรขององค์การบริหารส่วนตำบลโพธิ์ไพศาล สภาพพื้นที่และผู้มีส่วนเกี่ยวข้องเพื่อนำไปสู่การปรับปรุงแผนงาน โครงการพัฒนาให้เกิดความสอดคล้องกับสภาพพื้นที่และสังคมภายใต้ความต้องการและความพึงพอใจของประชาชนตำบลโพธิ์ไพศาล

บทสรุปของความสำคัญก็คือ ในการไปสู่การวางแผนการพัฒนาในปีต่อ ๆ ไปเพื่อให้เกิดผลสัมฤทธิ์เชิงคุณค่าในกิจการสาธารณะมากที่สุดและเมื่อพบจุดแข็งก็ต้องเร่งรับดำเนินการและจะต้องมีความสุขรอบคอบในการดำเนินการขยายโครงการ งานต่าง ๆ ที่เป็นจุดแข็งและพึงรอโอกาสในการเสริมสร้างให้เกิดจุดแข็งนี้ และเมื่อพบปัญหาและอุปสรรคก็ต้องตั้งรับให้มั่น รอโอกาสที่จะดำเนินการและตั้งมั่นอย่างสุขุมรอบคอบพยายามลดถอยสิ่งที่เป็นปัญหาและอุปสรรค เมื่อพบจุดอ่อนต้องหยุดและถดถอยปัญหาลงให้ได้ ดำเนินการปรับปรุงให้ดีขึ้นตั้งรับให้มั่นเพื่อรอโอกาสและสุดท้ายเมื่อมีโอกาสก็ต้องใช้พันธมิตรหรือผู้มีส่วนได้เสียในองค์การบริหารส่วนตำบลโพธิ์ไพศาล ให้เกิดประโยชน์เพื่อดำเนินการขยายแผน โครงการ งานต่าง ๆ พร้อมการปรับปรุงและเร่งรับดำเนินการ สิ่งเหล่านี้จะถูกค้นพบเพื่อให้เกิดการพัฒนาองค์กรปกครองส่วนท้องถิ่นโดยการติดตามและประเมินผลซึ่งส่งผลให้เกิดกระบวนการพัฒนาอย่างเข้มแข็งและมีความยั่งยืน เป็นไปตามเป้าหมายประสงค์ที่ตั้งไว้ได้อย่างดียิ่ง

๒. วัตถุประสงค์ของการติดตามและประเมินผล

การติดตามและประเมินผลแผนพัฒนาท้องถิ่นที่มุ่งค้นหาแผนงาน โครงการที่ได้ดำเนินการไปแล้วว่าสิ่งใดควรดำเนินการต่อไปตามวัตถุประสงค์ของแผนงาน โครงการ หรือศึกษาระหว่างดำเนินการตามโครงการ เพื่อการพัฒนาท้องถิ่นว่ามีปัญหาใดควรปรับปรุงเพื่อการบรรลุเป้าหมาย ติดตามและประเมินผลแผนงาน โครงการเพื่อการพัฒนาท้องถิ่นที่ไม่ได้ดำเนินการเป็นเพราะเหตุใด เกิดปัญหาจากเรื่องใด จึงได้กำหนดเป็น วัตถุประสงค์ได้ดังนี้

๑. เพื่อเป็นเครื่องมือในการบริหารราชการท้องถิ่นขององค์การบริหารส่วนตำบลโพธิ์ไพศาลซึ่งจะ ช่วยตอบสนองภารกิจตามอำนาจหน้าที่ของหน่วยงาน รวมทั้งปรับปรุงการปฏิบัติงานให้ดีขึ้น มีประสิทธิภาพ และประสิทธิผล

๒. เพื่อให้ทราบความก้าวหน้าการดำเนินงานตามระยะเวลาและเป้าหมายที่กำหนดไว้ สภาพผล การดำเนินงาน ตลอดจนปัญหา อุปสรรคในการพัฒนาท้องถิ่นตามภารกิจที่ได้กำหนดไว้

๓. เพื่อเป็นข้อมูลสำหรับเร่งรัด ปรับปรุง แก้ไข ข้อบกพร่องของการดำเนินงาน โครงการ การยกเลิกโครงการที่ไม่เหมาะสมหรือหมดความจำเป็นขององค์การบริหารส่วนตำบลโพธิ์ไพศาล

๔. เพื่อทราบถึงสถานภาพการบริหารการใช้จ่ายงบประมาณขององค์การบริหารส่วนตำบลโพธิ์ไพศาล

๕. เพื่อสร้างความรับผิดชอบของผู้บริหารองค์การบริหารส่วนตำบลโพธิ์ไพศาล ปลัด/รองปลัด ผู้บริหารระดับสำนัก/กองทุกระดับของการบริหารส่วนตำบลโพธิ์ไพศาล ที่จะต้องผลักดันให้การดำเนินการตาม แผนงาน โครงการต่าง ๆ เป็นไปอย่างมีประสิทธิภาพ บรรลุวัตถุประสงค์กับให้เกิดประโยชน์กับผู้มีส่วนได้เสีย ผู้มีส่วนเกี่ยวข้อง ประชาชนในตำบลโพธิ์ไพศาล หรือสังคมส่วนรวมมากที่สุด

๖. เพื่อติดตามและประเมินผลการดำเนินงานตามตัวชี้วัดร้อยละความสำเร็จของปฏิบัติงานตาม แผนงาน/โครงการของสำนัก/กอง/ฝ่ายต่าง ๆ ในปีงบประมาณ พ.ศ. ๒๕๖๔

๓. ขั้นตอนการติดตามและประเมินผล

ระเบียบกระทรวงมหาดไทยว่าด้วยการจัดทำแผนพัฒนาขององค์กรปกครองส่วนท้องถิ่น พ.ศ. ๒๕๔๘ และแก้ไขเพิ่มเติมถึง(ฉบับที่ ๓) พ.ศ. ๒๕๖๑ ข้อ ๑๒ (๓) กำหนดว่า คณะกรรมการติดตามและ ประเมินผลแผนพัฒนาท้องถิ่น มีอำนาจหน้าที่ ดังนี้ (๑) กำหนดแนวทาง วิธีการในการติดตามและประเมินผล แผนพัฒนา (๒) ดำเนินการติดตามและประเมินผลแผนพัฒนา (๓) รายงานผลและเสนอความเห็นซึ่งได้จากการ ติดตามและประเมินผลแผนพัฒนาต่อผู้บริหารท้องถิ่นเพื่อให้ผู้บริหารท้องถิ่นเสนอต่อสภาท้องถิ่น และ คณะกรรมการพัฒนาท้องถิ่นพร้อมทั้งประกาศผลการติดตามและประเมินผลแผนพัฒนาให้ประชาชนในท้องถิ่น ทราบในที่เปิดเผยภายในสิบห้าวันนับแต่วันรายงานผลและเสนอความเห็นดังกล่าวและต้องปิดประกาศไว้เป็น ระยะเวลาไม่น้อยกว่าสามสิบวันโดยอย่างน้อยปีละครั้งภายในเดือนธันวาคมของทุกปี (๔) แต่งตั้ง คณะอนุกรรมการหรือคณะทำงานเพื่อช่วยปฏิบัติงานตามที่เห็นสมควร

๑. การดำเนินการติดตามและประเมินผล

คณะกรรมการติดตามและประเมินผลแผนพัฒนาท้องถิ่น มีจำนวน ๑๑ คน ประกอบด้วย

๑) สมาชิกสภาองค์การบริหารส่วนตำบลโพธิ์ไพศาลที่สภาองค์การบริหารส่วนตำบลโพธิ์ไพศาล คัดเลือก จำนวน ๓ คน

๒) ผู้แทนประชาคมท้องถิ่นที่ประชาคมท้องถิ่นคัดเลือก จำนวน ๒ คน

๓) ผู้แทนหน่วยงานที่เกี่ยวข้องที่ผู้บริหารองค์การบริหารส่วนตำบลโพธิ์ไพศาลคัดเลือก จำนวน ๒ คน

๔) หัวหน้าส่วนการบริหารที่คัดเลือกตนเอง จำนวน ๒ คน และผู้ทรงคุณวุฒิที่ผู้บริหารองค์การบริหารส่วนตำบลโพธิ์ไพศาล คัดเลือก จำนวน ๒ คน

คณะกรรมการติดตามและประเมินผลแผนพัฒนาท้องถิ่นขององค์การบริหารส่วนตำบลโพธิ์ไพศาลต้องดำเนินการให้การติดตามและประเมินผลแผนพัฒนาท้องถิ่นบรรลุล่วงวัตถุประสงค์ตามแผนพัฒนาท้องถิ่น สี่ปี ดังนี้

๑. ประชุมเพื่อกำหนดกรอบแนวทาง และวิธีการติดตามและประเมินผลแผนพัฒนาท้องถิ่น สี่ปี โดยการกำหนดกรอบ แนวทาง วิธีการ และห้วงเวลาให้เหมาะสมกับองค์การบริหารส่วนตำบลโพธิ์ไพศาล

๒. ดำเนินการติดตามและประเมินพัฒนาท้องถิ่นสี่ปีตามกรอบแนวทาง วิธีการ และห้วงเวลาที่กำหนด โดยสามารถติดตามและประเมินผลได้ตลอดระยะเวลา

๓. รายงานผลและเสนอความเห็นซึ่งได้จากการติดตามและประเมินผลแผนพัฒนาท้องถิ่นสี่ปีต่อผู้บริหารองค์การบริหารส่วนตำบลโพธิ์ไพศาลเพื่อดำเนินการต่อไป

๒. การกำหนดแนวทางและวิธีการ

คณะกรรมการติดตามและประเมินผลแผนพัฒนาท้องถิ่นขององค์การบริหารส่วนตำบลโพธิ์ไพศาลได้กำหนดการแบ่งขั้นตอนเพื่อเป็นการกำหนดแนวทางและวิธีการสำหรับการติดตามและประเมินผลแผนพัฒนาขององค์การบริหารส่วนตำบลโพธิ์ไพศาล ดังนี้

๒.๑ การกำหนดวัตถุประสงค์และขอบเขตการติดตามและประเมินผล การติดตามยุทธศาสตร์ และโครงการเพื่อการพัฒนาท้องถิ่น จะเริ่มดำเนินการศึกษาและรวบรวมข้อมูลของโครงการที่จะติดตามว่ามีวัตถุประสงค์หลักอะไร มีการกำหนดการติดตามและประเมินผลไว้หรือไม่ (ซึ่งดูได้จากการกำหนดตัวชี้วัด : KPI) ถ้ากำหนดไว้แล้วมีความชัดเจนเพียงใด ใครเป็นผู้รับผิดชอบ ใครเป็นผู้ใช้ผลการติดตาม เป็นต้น จากนั้นศึกษาว่า ผู้ใช้ผล การนำผลไปใช้ประโยชน์อย่างไร เมื่อใด ข้อมูลหลัก ๆ ที่ต้องการคืออะไร ต้องการให้รายงานผลอย่างไร มีข้อเสนอแนะในการติดตามผลอย่างไร ซึ่งการศึกษาดังกล่าวอาจใช้วิธีสัมภาษณ์และ/หรือสังเกตแล้วนำผลที่ได้มากำหนดเป็นวัตถุประสงค์และขอบเขตในการติดตาม

๒.๒ วางแผนติดตามและประเมินผล จะนำวัตถุประสงค์และขอบเขตในการติดตามงานจาก ข้อ ๒.๑ มาวิเคราะห์ แล้วเขียนรายละเอียด ซึ่งประกอบด้วย ประเด็นหลัก ๆ คือ วัตถุประสงค์การติดตาม แหล่งข้อมูล เวลาที่เก็บข้อมูล วิธีการเก็บรวบรวมข้อมูล และวิธีการวิเคราะห์ข้อมูล จากนั้นสร้างเครื่องมือซึ่งส่วนใหญ่จะเป็นแบบสัมภาษณ์หรือแบบสอบถาม กำหนดการทดลองและปรับปรุงเครื่องมือ

๒.๓ ดำเนินการหรือปฏิบัติตามแผนพัฒนาท้องถิ่น เป็นการดำเนินการตามวัตถุประสงค์และขั้นตอนที่ได้กำหนดไว้ ซึ่งสิ่งสำคัญที่ต้องการในขั้นนี้ คือ ข้อมูลจากแหล่งต่าง ๆ ดังนั้น แม้จะวางแผนพัฒนาท้องถิ่นไว้ดีและได้ข้อมูลที่มีคุณภาพเพียงใดก็ตาม แต่ถ้าในเชิงปริมาณได้น้อยก็ต้องติดตามเพิ่มจนกว่าจะได้ครบถ้วนตามที่กำหนดไว้ตามแผนพัฒนาท้องถิ่น

๒.๔ การวิเคราะห์ข้อมูล เป็นการวิเคราะห์ตามวัตถุประสงค์ของการติดตามที่กำหนดไว้ แต่ละโครงการตามตัวชี้วัดที่กำหนดไว้ โดยอาจใช้วิธีการทางสถิติพื้นฐาน เช่น การแจกแจง ค่าร้อยละ ค่าเฉลี่ย ค่าเบี่ยงเบนมาตรฐาน จำนวน เป็นต้น หรืออาจใช้การวิเคราะห์แบบ Matrix การพรรณนาเปรียบเทียบ การเขียน Flow Chart การแสดงแผนภูมิแกนต์ (Gantt Chart) หรืออาจใช้หลาย ๆ วิธีประกอบกันตามความเหมาะสมของพื้นที่ องค์การบริหารส่วนตำบลโพธิ์ไพศาล

๒.๕ รายงานตามแบบแผนพัฒนาท้องถิ่นเป็นการรายงานให้ผู้เกี่ยวข้องทราบโดยรายงานตามแบบที่กำหนดไว้ตามแผนพัฒนาท้องถิ่น ทั้งนี้ การรายงานผลการติดตามแผนงาน โครงการหนึ่ง ๆ อาจมีหลายลักษณะก็ได้ตามความเหมาะสมขององค์การบริหารส่วนตำบลโพธิ์ไพศาล ในการรายงานผลการติดตามโครงการอาจเขียนเป็นรายงานเชิงเทคนิคซึ่งประกอบด้วยก็ได้ ความเป็นมาของโครงการที่จะติดตามโดยสรุปวัตถุประสงค์และประโยชน์ที่คาดว่าจะได้รับจากการติดตาม ซึ่งจะปรากฏในส่วนที่ ๒ และส่วนที่ ๓

๒.๖ รายงานผล คณะกรรมการติดตามและประเมินผลแผนพัฒนาท้องถิ่น รายงานผลและเสนอความเห็นซึ่งได้จากการติดตามและประเมินผลแผนพัฒนาขององค์การบริหารส่วนตำบลโพธิ์ไพศาลต่อผู้บริหารองค์การบริหารส่วนตำบลโพธิ์ไพศาลเพื่อให้ผู้บริหารองค์การบริหารส่วนตำบลโพธิ์ไพศาลเสนอต่อสภาองค์การบริหารส่วนตำบลโพธิ์ไพศาลและคณะกรรมการพัฒนาท้องถิ่นขององค์การบริหารส่วนตำบลโพธิ์ไพศาล โดยอย่างน้อยปีละสองครั้งภายในเดือนเมษายนและภายในเดือนตุลาคมของทุกปี

๒.๗ การวินิจฉัยสั่งการ การนำเสนอเพื่อให้เกิดการเปลี่ยนแปลง ปรับปรุง แก้ไขที่ดี หลังจากคณะกรรมการติดตามและประเมินผลแผนพัฒนาขององค์การบริหารส่วนตำบลโพธิ์ไพศาลหรือผู้เกี่ยวข้องหรือผู้มีอำนาจในสำนัก กอง ฝ่ายต่าง ๆ ได้รับรายงานสรุปแล้วจะวินิจฉัย/สั่งการ เพื่อแก้ไขปัญหาที่ได้จากรายงานสรุปซึ่งอาจกระทำโดยตรงหรือเสนอรายงานตามสายบังคับบัญชาก็ได้ตามความเหมาะสมต่อผู้บริหารองค์การบริหารส่วนตำบลโพธิ์ไพศาล

๓. การรายงานผล

คณะกรรมการติดตามและประเมินผลแผนพัฒนาขององค์การบริหารส่วนตำบลโพธิ์ไพศาลมีอำนาจหน้าที่ในการรายงานผลและเสนอความเห็นซึ่งได้จากการติดตามและประเมินผลแผนพัฒนาต่อผู้บริหารองค์การบริหารส่วนตำบลโพธิ์ไพศาล เพื่อให้ผู้บริหารองค์การบริหารส่วนตำบลโพธิ์ไพศาล เสนอต่อ สภาองค์การบริหารส่วนตำบลและคณะกรรมการพัฒนาขององค์การบริหารส่วนตำบลโพธิ์ไพศาล โดยอย่างน้อยปีละสองครั้งภายในเดือนเมษายนและภายในเดือนตุลาคมของทุกปี

ขั้นตอนการรายงานผล

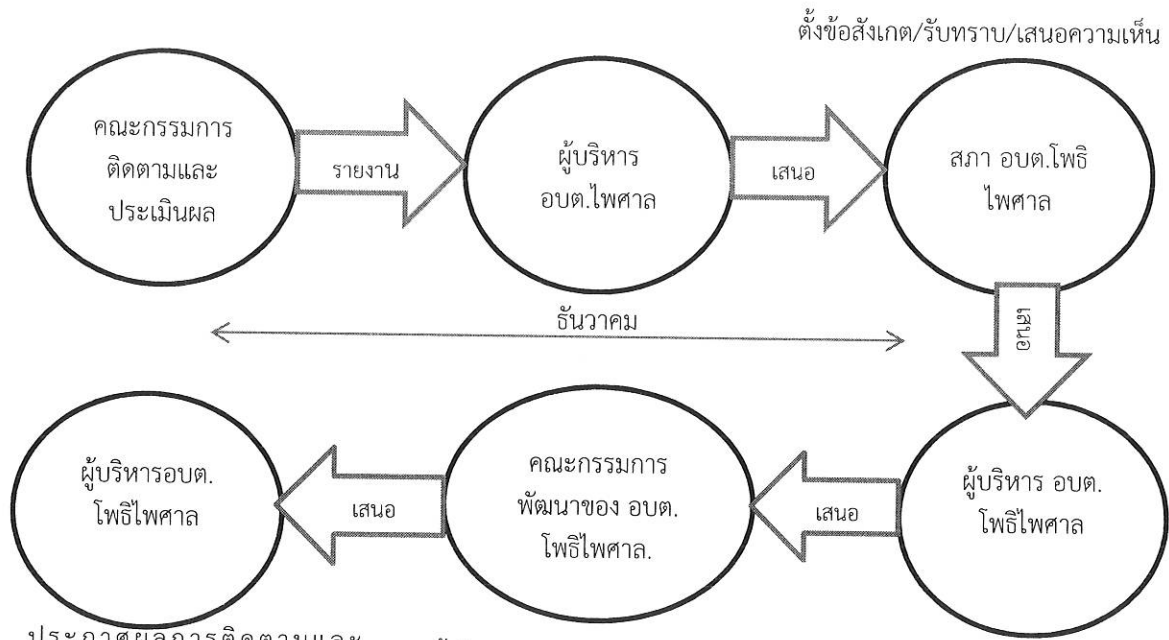

ตั้งข้อสังเกต/รับทราบ/เสนอความเห็น

ประกาศผลการติดตามและประเมินผลแผนพัฒนาให้ประชาชนในตำบลไพศาลทราบในที่เปิดเผยภายในสัปดาห์วันนับแต่วันรายงานผลและเสนอความเห็นดังกล่าวและต้องปิดประกาศไว้เป็นระยะเวลาไม่น้อยกว่าสามสัปดาห์

ตั้งข้อสังเกต/รับทราบ/เสนอความเห็น

๔. เครื่องมือการติดตามและประเมินผล

เครื่องมือการติดตามและประเมินผลแผนพัฒนาท้องถิ่น (Monitoring and evaluation tools for local development plans) เป็นสิ่งของ วัสดุ อุปกรณ์หรือเทคนิควิธีการที่คณะกรรมการติดตามและประเมินผลแผนพัฒนาองค์การบริหารส่วนตำบลไพศาล ใช้ในการเก็บข้อมูลการติดตามผลรวมทั้งโดยการพิจารณาเลือกใช้เครื่องมือและเทคนิควิธีการที่คณะกรรมการติดตามและประเมินผลแผนพัฒนาท้องถิ่นได้คิดสร้างไว้เพื่อใช้ในการติดตามและประเมินผล เช่น แบบสอบถามวัดทัศนคติ มาตรฐานประมาณค่า และวิธีการ เป็นต้น และหรือโดยการสร้างเครื่องติดตามและประเมินผลแผนพัฒนาท้องถิ่นได้แก่ แบบสอบถาม (Questionnaires) แบบสัมภาษณ์ (Interview) และแบบสังเกตการณ์ (Observation) เป็นต้น โดยอาศัยสภาพพื้นที่ทั่วไป อำนาจหน้าที่ ภารกิจขององค์การบริหารส่วนตำบลไพศาล รวมถึงผู้มีส่วนได้เสียในท้องถิ่น รวมทั้งเกณฑ์มาตรฐาน แบบต่าง ๆ ที่ได้กำหนดขึ้นหรือการนำไปทดลองใช้เพื่อปรับปรุงแก้ไขแล้ว จึงนำเครื่องมือการติดตามและประเมินผลแผนพัฒนาท้องถิ่นไปใช้ในการปฏิบัติงานจริงหรือภาคสนาม ดำเนินการสำรวจและเก็บข้อมูล วิเคราะห์ข้อมูล สรุปข้อมูลที่เป็นจริงต่อไป

๑. กรอบและแนวทางในการติดตามและประเมินผล

คณะกรรมการติดตามและประเมินผลแผนพัฒนาท้องถิ่นขององค์การบริหารส่วนตำบลโพธิไพศาล กำหนดกรอบและแนวทางในการติดตามและประเมินผล ดังนี้

๑.๑ กำหนดกรอบเวลา (Time & Time Frame) โดยกำหนดกรอบระยะเวลา ดังนี้

๑) ประชุมคณะกรรมการติดตามและประเมินผลแผนพัฒนาท้องถิ่นขององค์การบริหารส่วนตำบลโพธิไพศาล อย่างน้อยไตรมาสละ ๑ ครั้ง

๒) สรุปผลการติดตามและประเมินผลทุกไตรมาส และสรุปภาพรวมของไตรมาสที่ผ่านมา ทุกครั้ง

๓) รายงานผลและเสนอความเห็นซึ่งได้จากการติดตามและประเมินผลแผนพัฒนาต่อผู้บริหารองค์การบริหารส่วนตำบลโพธิไพศาลภายในเดือนธันวาคมเพื่อให้ผู้บริหารองค์การบริหารส่วนตำบลโพธิไพศาลเสนอคณะกรรมการพัฒนาและสภาองค์การบริหารส่วนตำบลโพธิไพศาลภายในระยะเวลาที่กำหนด

๑.๒ ความสอดคล้อง (Relevance) เป็นความสอดคล้องของยุทธศาสตร์ แผนงาน โครงการ (หรือผลผลิต) ที่ได้กำหนดขึ้นมีความสอดคล้องและนำไปกำหนดเป็นวิสัยทัศน์ของ องค์การบริหารส่วนตำบลโพธิไพศาล

๑.๓ ความเพียงพอ (Adequacy) กำหนดทรัพยากรสำหรับการดำเนินการติดตามและประเมินผลประกอบด้วยคน เงิน วัสดุ อุปกรณ์ เครื่องมือในการปฏิบัติงานตามศักยภาพโดยนำเครื่องมือที่มีอยู่จริงในองค์การบริหารส่วนตำบลโพธิไพศาลมาปฏิบัติงาน

๑.๔ ความก้าวหน้า (Progress) กรอบของความก้าวหน้าแผนงาน โครงการต่าง ๆ จะวัดจากรายการที่เป็นโครงการในรอบ ๔ ปี วัดได้จากช่องปีงบประมาณและที่ผ่านมา โครงการที่ต่อเนื่องจากปีงบประมาณที่ผ่านมา

๑.๕ ประสิทธิภาพ (Efficiency) เป็นการติดตามและประเมินผลความสัมพันธ์กันระหว่างผลผลิตหรือผลที่ได้รับจริงกับทรัพยากรที่ถูกใช้ไปในการพัฒนาท้องถิ่นขององค์การบริหารส่วนตำบลโพธิไพศาล ซึ่งสามารถวัดได้ในเชิงปริมาณ ขนาด ความจุ พื้นที่ จำนวน ระยะเวลา เป็นต้น

๑.๖ ประสิทธิผล (Effectiveness) เป็นผลที่ได้จากประสิทธิภาพทำให้เกิดผลลัพธ์และผลผลิต (Outcome and Output) ซึ่งสามารถวัดได้ในเชิงปริมาณและเชิงคุณภาพหรือวัดได้เฉพาะเชิงคุณภาพ ซึ่งวัดเป็นความพึงพอใจหรือสิ่งที่ประชาชนชื่นชอบหรือการมีความสุข เป็นต้น

กำหนดแนวทางการวิเคราะห์สภาพแวดล้อมการติดตามและประเมินผลมีความจำเป็นที่จะต้องวิเคราะห์สภาพแวดล้อมขององค์การบริหารส่วนตำบลโพธิไพศาลทั้งในระดับหมู่บ้านและระดับตำบลโพธิไพศาล และอาจรวมถึงอำเภอสุเมธาลัยและจังหวัดสกลนครด้วย เพราะมีความสัมพันธ์และปฏิสัมพันธ์ในเชิงการพัฒนาท้องถิ่นแบบองค์รวมของจังหวัดเดียวกัน

๒. ระเบียบ วิธีในการติดตามและประเมินผล

คณะกรรมการติดตามและประเมินผลแผนพัฒนาท้องถิ่นขององค์การบริหารส่วนตำบลโพธิไพศาลกำหนดระเบียบ วิธีในการติดตามและประเมินผล ดังนี้

๒.๑ ระเบียบในการติดตามและประเมินผลแผนพัฒนา ระเบียบวิธีในการติดตามและประเมินผลมีองค์ประกอบใหญ่ ๆ ที่สำคัญ ๓ ประการ คือ

๑) ผู้เข้าร่วมติดตามและประเมินผล

๒) เครื่องมือ

๓) กรรมวิธีหรือวิธีการต่าง ๆ

๒.๒ วิธีในการติดตามและประเมินผลแผนพัฒนา

๑) การออกแบบการติดตามและประเมินผล การออกแบบเพื่อการติดตามและประเมินผลแผนพัฒนามีเป้าหมายเพื่อมุ่งตอบปัญหาการติดตามและประเมินผลได้อย่างตรงประเด็น อธิบายหรือควบคุมความผันแปรของโครงการเพื่อการพัฒนาท้องถิ่นที่จะเกิดขึ้นได้

๒) การสำรวจ (survey) เป็นการรวบรวมข้อมูลจากบันทึกหรือทะเบียนที่ผู้รับผิดชอบโครงการจัดทำไว้แล้ว หรืออาจเป็นข้อมูลที่คณะกรรมการติดตามและประเมินผลต้องจดบันทึก (record) สังเกต (observe) หรือวัด (measurement) โดยคณะกรรมการติดตามและประเมินผลจะดำเนินการในพื้นที่จากผู้มีส่วนเกี่ยวข้อง เจ้าหน้าที่ บุคลากรขององค์การบริหารส่วนตำบลโพธิ์ไพศาลเป็นข้อมูลที่มีอยู่ตามธรรมชาติ พฤติกรรม ความต้องการ ซึ่งศึกษาได้โดยวิธีการสังเกตและสามารถวัดได้

๓. กำหนดเครื่องมือที่ใช้ในการติดตามและประเมินผล

คณะกรรมการติดตามและประเมินผลแผนพัฒนาท้องถิ่นขององค์การบริหารส่วนตำบลโพธิ์ไพศาล กำหนดเครื่องมือที่ใช้ในการติดตามและประเมินผล ดังนี้

๓.๑ การทดสอบและการวัด (Tests & Measurements) วิธีการนี้จะทำการทดสอบและวัดผลเพื่อระดับการเปลี่ยนแปลง ซึ่งรวมถึงแบบทดสอบต่าง ๆ การประเมินการปฏิบัติงาน และแนวทางการวัด จะใช้เครื่องมือใดในการทดสอบและการวัดนั้นเป็นไปตามความเหมาะสมของโครงการพัฒนาท้องถิ่น เช่น การทดสอบและการวัดโครงการก่อสร้างถนนคอนกรีตเสริมเหล็ก บ้านนาดี หมู่ที่ ๑ ให้ความสำคัญพอใจของประชาชนที่สัญจรไปมา ต้องไม่ต่ำกว่า ร้อยละ ๖๐ โครงการจัดงานวันเด็กแห่งชาติ ให้ความสำคัญพอใจของประชาชน ที่เข้าร่วมโครงการ มีความพึงพอใจในการดำเนินงานโครงการไม่น้อยกว่า ร้อยละ ๖๐ เป็นต้น

๓.๒ การสัมภาษณ์ (Interviews) อาจเป็นการสัมภาษณ์เดี่ยว หรือกลุ่มก็ได้ การสัมภาษณ์เป็นการยืนยันว่า ผู้มีส่วนเกี่ยวข้อง ผู้ได้รับผลกระทบมีความเกี่ยวข้องและได้รับผลกระทบในระดับใด โดยทั่วไปการสัมภาษณ์ถูกแบ่งออกเป็น ๒ ประเภท คือ การสัมภาษณ์แบบเป็นทางการหรือกึ่งทางการ (formal or semi-formal interview) ซึ่งใช้แบบสัมภาษณ์แบบมีโครงสร้าง (structure interviews) ดำเนินการสัมภาษณ์ และการสัมภาษณ์แบบไม่เป็นทางการ (informal interview) ซึ่งคล้าย ๆ กับการพูดสนทนาอย่างไม่มีพิธีรีตองไม่เคร่งครัดในขั้นตอน

๓.๓ การสังเกต (Observations) คณะกรรมการติดตามและประเมินผลแผนพัฒนาองค์การบริหารส่วนตำบลโพธิ์ไพศาลใช้การสังเกตเพื่อเฝ้าดูว่ากำลังเกิดอะไรขึ้นกับการพัฒนาท้องถิ่นขององค์การบริหารส่วนตำบลโพธิ์ไพศาล มีการบันทึกการสังเกต แนวทางในการสังเกต และกำหนดการดำเนินการสังเกต (๑) การสังเกตแบบมีส่วนร่วม (Participant observation) เป็นวิธีการสังเกตที่คณะกรรมการติดตามและประเมินผลเข้าไปใช้ชีวิตร่วมกับประชาชนในหมู่บ้านหรือตัวบุคคล ชุมชน ผู้มีส่วนได้เสีย มีกิจกรรมร่วมกัน (๒) การสังเกตแบบไม่มีส่วนร่วม (Non-participant observation) หรือการสังเกตโดยตรง (Direct observation) เป็นการสังเกต บันทึกลักษณะทางกายภาพ โครงสร้าง และความสัมพันธ์ของผู้มีส่วนได้เสียในองค์การบริหารส่วนตำบลโพธิ์ไพศาล

๓.๔ การสำรวจ (surveys) ในที่นี้หมายถึง การสำรวจเพื่อประเมินความคิดเห็น การรับรู้ทัศนคติ ความพึงพอใจ ความจำเป็น ความต้องการของประชาชนในตำบลโพธิ์ไพศาล คณะกรรมการติดตามและประเมินผลแผนพัฒนาองค์การบริหารส่วนตำบลโพธิ์ไพศาล จะมีการบันทึกการสำรวจ และทิศทางการสำรวจไว้เป็นหลักฐาน

๓.๕ เอกสาร (Documents) การติดตามและประเมินผลยุทธศาสตร์และโครงการมีความจำเป็นอย่างยิ่งที่จะต้องใช้เอกสาร ซึ่งเป็นเอกสารที่เกี่ยวข้องกับยุทธศาสตร์การพัฒนา ปัญหาความต้องการของ

ประชาชนในท้องถิ่น สาเหตุของปัญหา แนวทางการแก้ไขปัญหาหรือแนวทางการพัฒนา ตลอดจนเป้าประสงค์ ค่าเป้าหมาย กลยุทธ์ แผนงาน ผลผลิตหรือโครงการ วิสัยทัศน์ ขององค์การบริหารส่วนตำบลโพธิ์ไพศาล

๕. ประโยชน์ของการติดตามและประเมินผล

การติดตามและประเมินผลมีประโยชน์ที่สำคัญคือ การนำไปใช้แก้ไขปัญหาดังกล่าว ๑ ระหว่างดำเนินโครงการ รองลงมาคือนำไปใช้สำหรับวางแผนการจัดทำแผนพัฒนาท้องถิ่นสี่ปีในอนาคต ประโยชน์ต่าง ๆ แยกเป็นหัวข้อได้ ดังนี้

๑. ได้ทราบถึงสถานภาพและสถานการณ์ต่าง ๆ ของการจัดทำแผนพัฒนาท้องถิ่นและการดำเนินการตามโครงการ ซึ่งจะช่วยให้วิธีการปฏิบัติดำเนินการไปแนวทางเดียวกัน

๒. ได้ทราบถึงข้อดี ข้อเสีย ข้อบกพร่องต่าง ๆ ตลอดจนปัจจัยที่ทำให้แผนพัฒนาท้องถิ่นสี่ปีและการดำเนินการตามโครงการพัฒนาท้องถิ่นมีปัญหา ทำให้สามารถแก้ไขได้ทุกจุด ตรงเป้าหมายอย่างทันที่ทั้งในปัจจุบันและอนาคต

๓. ช่วยให้การใช้ทรัพยากรต่าง ๆ เกิดความประหยัด คุ่มค่าไม่เสียประโยชน์ ประหยัดเวลางบประมาณ และทรัพยากรในการดำเนินโครงการพัฒนาท้องถิ่น

๔. สามารถเก็บรวบรวม วิเคราะห์ข้อมูลต่าง ๆ ที่เกี่ยวกับรายละเอียด ความต้องการ สภาพปัญหาต่าง ๆ ที่จะนำไปจัดทำเป็นโครงการเพื่อพัฒนาท้องถิ่น เพื่อนำเสนอโครงการในเชิงสถิติหรือข้อมูลที่เป็นจริง ทำให้ได้รับความเชื่อถือและการยอมรับจากประชาชน ผู้มีส่วนได้เสีย หน่วยงานราชการ รัฐวิสาหกิจ องค์กรต่าง ๆ

๕. กระตุ้นให้ผู้ปฏิบัติงานและผู้เกี่ยวข้องกับการพัฒนาท้องถิ่น การจัดทำโครงการและรับผิดชอบโครงการ มีความสำนึกต่อหน้าที่ความรับผิดชอบ และกระตือรือร้นในการแก้ไข ตลอดจนปรับปรุงรายละเอียดเนื้อหา ข้อมูลให้เป็นปัจจุบันเสมอ

๖. การวินิจฉัย สั่งการ ผู้บริหารองค์การบริหารส่วนตำบลโพธิ์ไพศาล ปลัด/รองปลัด ผู้บริหารระดับสำนัก/กอง/ฝ่ายต่าง ๆ ขององค์การบริหารส่วนตำบลโพธิ์ไพศาลสามารถวินิจฉัย สั่งการได้อย่างถูกต้อง ชัดเจน รัดกุมมีเหตุมีผลในการพัฒนาท้องถิ่นให้สอดคล้องกับสภาพความเป็นจริงและตามอำนาจหน้าที่ นอกจากนี้ยังสามารถกำหนดมาตรการต่าง ๆ สำหรับการปรับปรุงแก้ไขและป้องกันความผิดพลาดที่จะเกิดขึ้นได้

๗. ทำให้ภารกิจต่าง ๆ ของบุคลากรในองค์การบริหารส่วนตำบลโพธิ์ไพศาลแต่ละคน แต่ละสำนัก/กอง/ฝ่ายต่าง ๆ มีความสอดคล้องกัน ประสานการทำงานให้เป็นองค์รวมของหน่วยงาน ทำให้เป้าหมายขององค์การบริหารส่วนตำบลโพธิ์ไพศาลเกิดความสำเร็จตามเป้าหมายหลัก มีความสอดคล้องและเกิดประสิทธิภาพและประสิทธิผล

๘. สามารถรักษาคุณภาพของงานหรือภารกิจให้เป็นไปและตรงตามวัตถุประสงค์ของโครงการ กิจกรรม งานต่าง ๆ และประชาชนพึงพอใจเมื่อได้รับการบริการประชาชนในเขตตำบลโพธิ์ไพศาล

ส่วนที่ ๒ การติดตามและประเมินผล

๑. สรุปผลการติดตามและประเมินผล ปีงบประมาณ พ.ศ. ๒๕๖๐ – ๒๕๖๓

๑.๑ ยุทธศาสตร์การพัฒนา ปีงบประมาณ พ.ศ. ๒๕๖๐ – ๒๕๖๓

๑.๑.๑ แผนยุทธศาสตร์การพัฒนากองคการบริหารส่วนตำบลโพธิ์ไพศาลเป็นแผนยุทธศาสตร์ที่กำหนดระยะเวลาตามแผนพัฒนาท้องถิ่น พ.ศ. ๒๕๖๑-๒๕๖๕ ซึ่งเป็นแผนพัฒนาเศรษฐกิจและสังคมขององค์การบริหารส่วนตำบลโพธิ์ไพศาล ที่กำหนดยุทธศาสตร์ และแนวทางการพัฒนาขององค์การบริหารส่วนตำบลโพธิ์ไพศาลซึ่งแสดงถึงวิสัยทัศน์ พันธกิจ และจุดมุ่งหมายเพื่อการพัฒนาในอนาคต โดยสอดคล้องกับแผนพัฒนาเศรษฐกิจและสังคมแห่งชาติ แผนการบริหารราชการแผ่นดิน ยุทธศาสตร์การพัฒนาจังหวัดสกลนคร อำเภอกุสุมาลย์ และแผนชุมชนตำบลโพธิ์ไพศาล

๑.๑.๒ แผนยุทธศาสตร์การพัฒนากองคการบริหารส่วนตำบลโพธิ์ไพศาล มีรายละเอียด ดังนี้

๑) ยุทธศาสตร์ ประกอบด้วย

ยุทธศาสตร์ที่ ๑ การพัฒนาด้านโครงสร้างพื้นฐานอุตสาหกรรมบริการโยธาการ

ยุทธศาสตร์ที่ ๒ การพัฒนาการเกษตรและอุตสาหกรรมบริการเกษตร

ยุทธศาสตร์ที่ ๓ การพัฒนาทรัพยากรมนุษย์

ยุทธศาสตร์ที่ ๔ การพัฒนาเศรษฐกิจ

ยุทธศาสตร์ที่ ๕ การบริหารจัดการบ้านเมืองที่ดี

๒) พันธกิจ ประกอบด้วย

พันธกิจที่ ๑ พัฒนาและปรับปรุงระบบคมนาคมขนส่ง ระบบสาธารณูปโภค สาธารณูปการให้ได้มาตรฐาน มีประสิทธิภาพและเพียงพอต่อความต้องการของประชาชน เพื่อรองรับการขยายตัวของเมืองในอนาคตและเศรษฐกิจของท้องถิ่น

พันธกิจที่ ๒ ส่งเสริมการศึกษาและพัฒนาศักยภาพของคน ครอบครัว และชุมชนให้เข้มแข็ง สามารถพึ่งตนเองได้ ตามแนวเศรษฐกิจพอเพียง

พันธกิจที่ ๓ การสร้างระบบบริหารจัดการที่ดี โดยให้ประชาชนมีส่วนร่วมในการตัดสินใจการวางแผนพัฒนา การตรวจสอบ เพื่อให้เกิดความโปร่งใสในการบริหารและการปกครอง

พันธกิจที่ ๔ ปรับปรุงและพัฒนาระบบการศึกษาและสาธารณสุข ตลอดจนอนุรักษ์และพัฒนาศิลปวัฒนธรรมอันดีงามและภูมิปัญญาของท้องถิ่น

พันธกิจที่ ๕ การพัฒนาเทคโนโลยีสารสนเทศเพื่อการบริหารและการบริการให้มีประสิทธิภาพยิ่งขึ้น เพื่อสนับสนุนการบริหารจัดการที่ดี

พันธกิจที่ ๖ การเพิ่มประสิทธิภาพในการจัดการด้านการท่องเที่ยว และการจัดการทรัพยากรธรรมชาติและสิ่งแวดล้อม เพื่อการพัฒนาที่ยั่งยืน

พันธกิจที่ ๗ การสร้างความเข้มแข็งด้านการเงินการคลัง โดยการปรับปรุงกระบวนการบริหารการเงินการคลังให้สอดคล้องกับอำนาจหน้าที่และภารกิจที่มีอยู่เดิมและที่ได้รับโอนจากการกระจายอำนาจจากรัฐบาล

พันธกิจที่ ๘ การเพิ่มศักยภาพของผังเมืองให้เป็นเครื่องมือชั้นนำและสนับสนุนการพัฒนาเมืองอย่างมีประสิทธิภาพโดยไม่ก่อให้เกิดความขัดแย้งหรือเป็นอุปสรรคต่อการพัฒนาด้านอื่น ๆ

๓) จุดมุ่งหมายเพื่อการพัฒนาในอนาคต ประกอบด้วย

จุดมุ่งหมายที่ ๑ การคมนาคมสะดวก

- จุดมุ่งหมายที่ ๒ ระบบสาธารณสุขปโภค สาธารณูปการ เพียงพอและทั่วถึง
- จุดมุ่งหมายที่ ๓ การบริหารจัดการมีประสิทธิภาพ ตามแนวธรรมาภิบาล
- จุดมุ่งหมายที่ ๔ การมีส่วนร่วมของประชาชนในการพัฒนาท้องถิ่น
- จุดมุ่งหมายที่ ๕ ประชาชนดำเนินชีวิตตามแนวเศรษฐกิจพอเพียง
- จุดมุ่งหมายที่ ๖ ส่งเสริมการศึกษา อนุรักษ์ศิลปวัฒนธรรม และขนบธรรมเนียมประเพณี
- จุดมุ่งหมายที่ ๗ ประชาชนมีสุขภาพที่ดี
- จุดมุ่งหมายที่ ๘ จัดการทรัพยากรธรรมชาติ และสิ่งแวดล้อม ไม่ให้เกิดมลพิษ และมีความยั่งยืน
- จุดมุ่งหมายที่ ๙ ชุมชนมีความเป็นระเบียบเรียบร้อย ประชาชนมีความปลอดภัยในชีวิตและทรัพย์สิน
- จุดมุ่งหมายที่ ๑๐ ผู้ด้อยโอกาส ผู้สูงอายุได้รับการดูแล

๔) แนวทางการพัฒนาท้องถิ่น ประกอบด้วย

แนวทางการพัฒนาที่ ๑ แนวทางการพัฒนาบริหารทั่วไป การบริหารงานบุคคล การพัฒนาระบบคอมพิวเตอร์ และประมวลข้อมูลทั่วไปขององค์กร การนำระบบเทคโนโลยีสารสนเทศมาใช้ในการพัฒนาระบบบริหารจัดการ

แนวทางการพัฒนาที่ ๒ การบริหารงานทั่วไป การร้องทุกข์การร้องเรียน การประชาสัมพันธ์ การประสานงาน การกิจการทะเบียน การกิจการสภา การเลือกตั้งส่งเสริมประชาธิปไตยในท้องถิ่น การปกครอง การบูรณาการจัดทำงบประมาณทุกระดับ

แนวทางการพัฒนาที่ ๓ การส่งเสริมการมีส่วนร่วมบริหารจัดการ ทรัพยากรธรรมชาติและสิ่งแวดล้อม ส่งเสริมการสร้างความรู้ความเข้าใจให้ประชาชนตระหนักด้านสิ่งแวดล้อม

แนวทางการพัฒนาที่ ๔ งานต่อเติม ปรับปรุง บำรุงรักษา ระบบไฟฟ้าสาธารณะ

แนวทางการพัฒนาที่ ๕ งานต่อเติม ปรับปรุง บำรุงรักษา ระบบประปาหมู่บ้าน

แนวทางการพัฒนาที่ ๖ งานก่อสร้าง ปรับปรุง ภาชนะเก็บน้ำและพัฒนาแหล่งน้ำ

ธรรมชาติ

ระบายน้ำ

แนวทางการพัฒนาที่ ๗ งานก่อสร้าง ปรับปรุง บำรุงรักษาถนน สะพาน และท่อ

แนวทางการพัฒนาที่ ๘ การรักษาความสงบภายใน การวางแผนป้องกัน การประชาสัมพันธ์ป้องกันภัย พัฒนาระบบข้อมูลการป้องกันและเตือนภัย ส่งเสริมการถ่ายโอนภารกิจของท้องถิ่น

แนวทางการพัฒนาที่ ๙ งานป้องกันภัยฝ่ายพลเรือนและระงับอัคคีภัย การป้องกันและบรรเทาสาธารณภัย การดำเนินการระงับอัคคีภัย การป้องกันและบรรเทาสาธารณภัย การดำเนินการระงับและบรรเทาสาธารณภัย การป้องกันอัคคีภัยและศูนย์วิทยุสื่อสาร

แนวทางการพัฒนาที่ ๙ การศึกษา งานบริหารงานทั่วไป การบริหารงานบุคคล การบริหารการศึกษา การวางแผนและสถิติ งานการเงินและบัญชี งานการเงินและบัญชี งานโรงเรียน งานนิเทศ กิจกรรมเด็กและเยาวชน การบริการผลิตสื่อการสอน การศึกษานอกโรงเรียน งานกิจกรรมนักเรียน การบริหารสนับสนุนการศึกษา กิจกรรมลูกเสือและยุวกาชาด การส่งเสริมการพัฒนาหลักสูตร

แนวทางการพัฒนาที่ ๑๐ การสาธารณสุข การรักษาพยาบาล การเภสัชกรรม งานทันตสาธารณสุข งานเวชกรรมสังคม งานบริการส่งเสริมอนามัย งานสถานฟื้นฟู การชันสูตรและรังสีวิทยา

การป้องกันและบำบัดยาเสพติด งานป้องกันและบำบัดโรคเอดส์ ส่งเสริมกิจกรรม กีฬา ควบคุมคุณภาพสินค้าและบริการให้อยู่ในมาตรฐานและมีความปลอดภัย การบริการสาธารณสุข งานวิจัยสาธารณสุข การให้บริการรักษาพยาบาลในและนอกสถานที่ การวางแผนควบคุมการปฏิบัติงานและประเมินผลตามแผน

แนวทางการพัฒนาที่ ๑๑ การสังคมสงเคราะห์ การจัดสวัสดิภาพเด็กและเยาวชน การสวัสดิการสังคมการสงเคราะห์ผู้สูงอายุ การสวัสดิการสังคมสงเคราะห์ผู้ป่วยเอดส์ การสวัสดิการสังคมสงเคราะห์คนพิการ

แนวทางการพัฒนาที่ ๑๒ การเคหะและชุมชน การวิศวกรรม การสาธารณสุขปศุสัตว์ งานสถานที่ไฟฟ้าสาธารณะ การก่อสร้างปรับปรุงดูแลสวนสาธารณะ สนามเด็กเล่น สวนสุขภาพระบบรักษาความสะอาด ระบบการจัดเก็บขยะมูลฝอยและสิ่งปฏิกูล ระบบควบคุมบำบัดน้ำเสีย

แนวทางการพัฒนาที่ ๑๓ การศาสนาและวัฒนธรรมและนันทนาการ การส่งเสริมกีฬาและนันทนาการ ส่งเสริมกิจการศาสนา ฌาปนกิจสถาน อนุรักษ์วัฒนธรรม วิถีชีวิต ประเพณีท้องถิ่น อนุรักษ์โบราณสถาน โบราณวัตถุและงานศิลป์ ภูมิปัญญาชาวบ้าน งานปลูกฝัง จิตสำนึก ส่งเสริมการสร้างผลิตภัณฑ์ชุมชน งานปลูกฝังจิตสำนึกประชาชนในชาติให้มีความจงรักภักดีในสถาบันจริยธรรม และจรรยาบรรณของข้าราชการและพนักงานส่วนท้องถิ่น ประชาสัมพันธ์การท่องเที่ยว ให้บริการท่องเที่ยว งานส่งเสริมการท่องเที่ยว อนุรักษ์แหล่งท่องเที่ยวส่งเสริมสุขภาพของประชาชน

แนวทางการพัฒนาที่ ๑๔ การพัฒนาส่งเสริมการเกษตร งานให้บริการด้านวิชาการ เกษตร งานสวัสดิการการเกษตร ส่งเสริมความรู้การเกษตร ส่งเสริมการปลูกพืชผักสวนครัวและผลไม้ ส่งเสริมการใช้พลังงานทดแทน ส่งเสริมการใช้วัสดุธรรมชาติ ทดแทนวัสดุที่ส่งผลกระทบต่อภาวะโลกร้อนการลดการใช้สารเคมีเพื่อการเกษตร สนับสนุนบทบาทในการบริหารจัดการน้ำ

แนวทางการพัฒนาที่ ๑๕ งานอนุรักษ์แหล่งน้ำและป่าไม้ชุมชนชุดดอกแหล่งน้ำคูคลอง เพื่อ การเกษตรชลประทานขนาดกลาง โครงการปลูกหญ้าแฝกตามแนวพระราชดำริ การปลูกและฟื้นฟูป่าตามแนวพระราชดำริ

แนวทางการพัฒนาที่ ๑๖ งานส่งเสริมและสนับสนุนความเข้มแข็งของชุมชน การจัดประชุมสัมมนา กิจกรรมให้ความรู้ทางด้านวิชาการ กิจกรรมเพื่อก่อให้เกิดการร่วมคิด ร่วมทำ ร่วมแก้ไขปัญหาชุมชน กิจกรรมที่ให้ประชาชนเข้ามามีส่วนร่วมเพื่อยกระดับคุณภาพชีวิต การสร้างเครือข่ายเรียนรู้สายอาชีพให้กับชุมชนในท้องถิ่น การจัดตั้งงบประมาณส่งเสริมกองทุนหมู่บ้านและชุมชน

แนวทางการพัฒนาที่ ๑๗ งานกิจการประปา งานผลิต งานมาตรวัดน้ำ

แนวทางการพัฒนาที่ ๑๘ การวางแผนส่งเสริมการลงทุน พาณิชยกรรม และการท่องเที่ยว

แนวทางการพัฒนาที่ ๑๙ การชำระหนี้เงินกู้และดอกเบี้ย

แนวทางการพัฒนาที่ ๒๐ รายจ่ายตามข้อผูกพัน

แนวทางการพัฒนาที่ ๒๑ เงินสำรองรายจ่าย

แนวทางการพัฒนาที่ ๒๒ ช่วยเหลือเฉพาะการ

แนวทางการพัฒนาที่ ๒๓ การอุดหนุนส่วนราชการอื่น

๕) วิสัยทัศน์

เศรษฐกิจมั่นคง ชุมชนมั่นคง วัฒนธรรมยั่งยืน
คมนาคมปลอดภัย เด็กและเยาวชนห่างไกลยาเสพติด

๑.๒ แผนพัฒนาท้องถิ่น พ.ศ. (๒๕๖๑-๒๕๖๕)

๑.๒.๑ แผนพัฒนาท้องถิ่น พ.ศ. ๒๕๖๑-๒๕๖๕ (เฉพาะปี พ.ศ. ๒๕๖๔)

ยุทธศาสตร์ แนวทางการพัฒนา โครงการพัฒนาท้องถิ่น

ยุทธศาสตร์	แนวทางการพัฒนา	โครงการตามแผนพัฒนา		ดำเนินการจริง	
		จำนวนโครงการ	จำนวนเงิน (บาท)	จำนวนโครงการ	จำนวนเงิน (บาท)
๑.การพัฒนาโครงสร้างพื้นฐาน อุตสาหกรรมและการโยธา	๑.๑แผนงานเคหะชุมชน ๑.๒แผนงานอุตสาหกรรมและการโยธา	๔	๗,๐๐๐,๐๐๐	-	-
๒.การพัฒนาการเกษตรและอุตสาหกรรมเกษตร	๒.๑ แผนงานการเกษตร	๒	๗๐,๐๐๐	-	-
๓.การพัฒนาทรัพยากรมนุษย์	๓.๑ แผนงานสังคมสงเคราะห์ ๓.๒ แผนงานสาธารณสุข ๓.๓ แผนงานการศึกษา ๓.๔ แผนงานศาสนา วัฒนธรรม กีฬาและนันทนาการ	๒๓	๘,๓๖๔,๘๐๐	๑	๒,๓๓๙,๐๖๐
๔.การพัฒนาด้านเศรษฐกิจ	๔.๑ แผนงานสร้างความเข้มแข็งของชุมชน	๖	๓๙๐,๐๐๐	-	-
๕.การบริหารจัดการบ้านเมืองที่ดี	๕.๑ แผนงานบริหารงานทั่วไป	๓๖	๔,๖๘๘,๑๖๐	๑	๔,๙๘๕
	๕.๒ แผนงานการรักษาความสงบภายใน			๒	๓๘๔,๓๒๐
	๕.๓ แผนงานงบบกลาง				
รวม		๗๑	๒๐,๕๑๒,๙๖๐	๔	๒,๗๒๘,๓๖๕

สรุปโครงการเพื่อการพัฒนาท้องถิ่นที่ไม่ได้ดำเนินการและได้ดำเนินการจริง ปีงบประมาณ พ.ศ. ๒๕๖๐- ๒๕๖๓

ยุทธศาสตร์	โครงการที่ไม่ได้ดำเนินการ										โครงการที่ได้ดำเนินการจริง									
	๒๕๖๐		๒๕๖๑		๒๕๖๒		๒๕๖๓		๒๕๖๐		๒๕๖๑		๒๕๖๒		๒๕๖๓					
	จำนวนโครงการ	จำนวนเงินโครงการ	จำนวนโครงการ	จำนวนเงินโครงการ	จำนวนโครงการ	จำนวนเงินโครงการ	จำนวนโครงการ	จำนวนเงินโครงการ	จำนวนโครงการ	จำนวนเงินโครงการ	จำนวนโครงการ	จำนวนเงินโครงการ	จำนวนโครงการ	จำนวนเงินโครงการ	จำนวนโครงการ	จำนวนเงินโครงการ				
โครงสร้างพื้นฐาน อุตสาหกรรมและการโยธา	๒๒	๗,๗๙๐,๐๐๐	-	๑๘,๖๒๓,๓๕๐	-	-	-	๒๒	๗,๗๙๐,๐๐๐	๔๘	๑๘,๖๒๓,๓๕๐	๒๒	๗,๗๙๐,๐๐๐	๔๘	๑๘,๖๒๓,๓๕๐	๕๑	๙,๔๐๖,๖๕๐	๘๕	๒๓,๑๖๘,๕๙๐	
การพัฒนาการเกษตร และอุตสาหกรรม การเกษตร	๓	๐๘,๐๐๐	-	๒๓,๐๕๐	-	-	-	๓	๒๐๘,๐๐๐	๑	๒๓,๐๕๐	๓	๒๐๘,๐๐๐	๑	๒๓,๐๕๐	-	-	-	-	
การพัฒนาทรัพยากร มนุษย์	๓๑	๔,๑๒๓,๒๓๕	๑	๑๐,๘๖๑,๐๓๕	-	-	-	๓๑	๔,๑๒๓,๒๓๕	๒๕	๑๐,๘๖๑,๐๓๕	๓๑	๔,๑๒๓,๒๓๕	๒๕	๑๐,๘๖๑,๐๓๕	๕๙	๘๗๑,๓๓๕	๘๑	๓,๕๖๖,๘๘๘	
การพัฒนาเศรษฐกิจ	๓	๒๓๘,๗๒๐	-	๕๕๕,๐๐๐	-	-	-	๓	๒๓๘,๗๒๐	๙	๕๕๕,๐๐๐	๓	๒๓๘,๗๒๐	๙	๕๕๕,๐๐๐	๓	๒๓๘,๗๒๐	๔	๑๔๙,๕๕๐	
การบริหารจัดการ บ้านเมืองที่ดี	๑๓	๒,๕๒๔,๙๒๘	๓	๑๖,๑๓๖,๓๙๐	๓	๒๔๐,๐๐๐	๔	๕๐๕,๐๐๐	๑๓	๒,๕๒๔,๙๒๘	๓	๒๔๐,๐๐๐	๓	๒,๕๒๔,๙๒๘	๑๙	๙,๗๕๖,๑๔๙	๑๙	๑๐,๓๖๓,๔๐๖		
รวม	๗๒	๑๙,๗๕๔,๙๗๗	๔	๔๒,๑๙๐,๘๒๕	๔	๕๘๐,๐๐๐	๑	๙๐๕,๐๐๐	๗๒	๑๙,๗๕๔,๙๗๗	๑๑๖	๔๒,๑๙๐,๘๒๕	๑๑๖	๔๒,๑๙๐,๘๒๕	๑๓๖	๕๒,๑๙๐,๘๒๕	๑๓๖	๒๐,๒๓๗,๕๙๘	๑๘๙	๓๙,๒๕๘,๗๕๐

๑.๓ การประเมินผลการทำงานพัฒนาท้องถิ่นไปปฏิบัติในเชิงปริมาณ

ยุทธศาสตร์	แนวทางการพัฒนา	โครงการพัฒนา ที่ดำเนินการจริง (จำนวนโครงการ)	จำนวนเงิน ที่ดำเนินการจริง (บาท)	เป้าหมาย ที่แท้จริงหรือได้ผลจริง (ผลผลิตของโครงการ)
โครงสร้างพื้นฐาน อุตสาหกรรมและ การโยธา	-แผนงานเกษตรชุมชน -แผนงานอุตสาหกรรมและการ โยธา	๑๙๓	๔๒,๘๔๕,๖๔๐	-ถนนคอนกรีตที่ดำเนินการก่อสร้าง -ถนนลูกรังที่ดำเนินการก่อสร้าง/ปรับปรุง ซ่อมแซม -ถนนลาดยางแอสฟัลต์ที่คอนกรีตที่ ก่อสร้าง/ซ่อมสร้าง/ซ่อมแซม
การพัฒนาการ เกษตรและ อุตสาหกรรม การเกษตร	-แผนงานการเกษตร	-	-	- วัสดุการเกษตร - ภูมิทัศน์ที่สาธารณะได้รับการปรับปรุง ให้สวยงาม
การพัฒนา ทรัพยากรมนุษย์	-แผนงานการศึกษา -แผนงานศาสนาและวัฒนธรรม -แผนงานสาธารณสุข -แผนงานสังคมสงเคราะห์	๒๒๔	๕,๒๑๖,๐๔๕	-ประชาชนมีคุณภาพชีวิตที่ดี
การพัฒนา เศรษฐกิจ	-แผนงานสร้างความเข้มแข็ง	๑๑	๕๘๘,๓๒๗	-คุณภาพชีวิตของประชาชนในพื้นที่อยู่ใน เกณฑ์มาตรฐาน และอยู่ดี มีสุข
การบริหารจัดการ บ้านเมืองที่ดี	-แผนงานบริหารงานทั่วไป -แผนงานรักษาความสงบ -แผนงานงบกลาง	๕๕	๒๙,๒๓๓,๑๖๙	-การบริหารองค์กร การพัฒนาท้องถิ่น มีความเจริญรุ่งเรือง โปร่งใส ตรวจสอบได้
รวม		๔๘๓	๗๗,๘๘๓,๑๘๑	

๑.๓.๔ การประเมินผลการดำเนินงานพัฒนาท้องถิ่นไปปฏิบัติในเชิงคุณภาพ

ยุทธศาสตร์	แนวทางการพัฒนา	โครงการพัฒนา ที่ดำเนินการจริง (จำนวนโครงการ)	จำนวนเงิน ที่ดำเนินการจริง (บาท)	เป้าหมาย ที่ได้รับหรือได้ผลจริง (ผลผลิตของโครงการ)	ผลที่ได้รับจริง หรือสิ่งที่เกิดขึ้นจากเป้าหมาย ที่ประชาชนได้รับ
โครงสร้างพื้นฐาน อุตสาหกรรมและการโยธา	-แผนงานคณะชุมชน -แผนงานอุตสาหกรรมและการ โยธา	โครงการด้านโครงสร้างพื้นฐานเป็นโครงการที่ สามารถดำเนินการได้ในเงื่อนไขที่ใช้เพื่อการ สำรวจ และสอดคล้องกับแผนพัฒนาที่กำหนด ไว้ จำนวน ๑๙๓ โครงการ	๔๒,๘๔๕,๖๔๐	เป็นไปตามวัตถุประสงค์และเป้าหมาย ที่ได้กำหนดเพื่อให้การคมนาคมสะดวก และได้มาตรฐานตามแบบกำหนด	ประชาชนมีเส้นทางคมนาคมที่สะดวก ปลอดภัย มีคุณภาพชีวิตที่ดี
การพัฒนาการเกษตรและ อุตสาหกรรมเกษตร	-แผนงานการเกษตร	โครงการด้านการเกษตรเป็นโครงการที่สามารถ ดำเนินการได้ในรายการเกษตร และสอดคล้อง กับแผนพัฒนาที่กำหนดไว้ จำนวน - โครงการ	-	เป็นไปตามวัตถุประสงค์และเป้าหมาย ที่ได้กำหนดเพื่อให้การพัฒนาการ เกษตรประสบความสำเร็จ	เกษตรกรมีความเป็นอยู่ดีขึ้น
การพัฒนาทรัพยากร มนุษย์	-แผนงานการศึกษา -แผนงานศาสนาและวัฒนธรรม -แผนงานสาธารณสุข -แผนงานสังคมสงเคราะห์	โครงการด้านการพัฒนาทรัพยากรมนุษย์ ทุก ช่วงวัย จำนวน ๒๒๔ โครงการ	๕,๒๑๖,๐๔๕	เป็นไปตามวัตถุประสงค์และเป้าหมาย ที่ได้กำหนดเพื่อให้การทรัพยากรมนุษย์ มีประสิทธิวิภาพ	ประชาชนมีคุณภาพชีวิตที่ดี
การพัฒนาเศรษฐกิจ	-แผนงานสร้างความเข้มแข็ง	โครงการพัฒนาเศรษฐกิจ ส่งเสริมกลุ่มอาชีพ ส่งเสริมเศรษฐกิจพอเพียง ส่งเสริมกลุ่มอาชีพ สตรีจำนวน ๑๑ โครงการ	๕๘๘,๓๒๗	เป็นไปตามวัตถุประสงค์และเป้าหมาย ที่ได้กำหนดเพื่อให้การพัฒนาเศรษฐกิจ ประสบความสำเร็จ	ประชาชนมีคุณภาพชีวิตที่ดี มีความเป็นอยู่ที่ดี
การบริหารจัดการ บ้านเมืองที่ดี	-แผนงานบริหารงานทั่วไป -แผนงานรักษาความสงบ -แผนงานงบบกกลาง	โครงการพัฒนาด้านการป้องกันรักษาความสงบ โครงการการพัฒนา คุณภาพและบริการองค์กร ให้มีประสิทธิภาพ จำนวน ๕๕ โครงการ	๒๙,๒๓๓,๑๖๙	เป็นไปตามวัตถุประสงค์และเป้าหมาย ที่ได้กำหนดเพื่อให้การบริหารจัดการ องค์กรและคุณภาพงานบริการให้ ประสบความสำเร็จ	องค์กรมีคุณภาพการให้บริการที่ได้มาตรฐาน เข้าถึง รวดเร็ว เพื่อให้ประชาชนมีความอยู่ดี กินดี
	รวม ๔๘๓ โครงการ		๗๗,๘๘๓,๑๘๑		

๑.๔ ผลที่ได้รับจากการดำเนินงานในปีงบประมาณ พ.ศ. ๒๕๖๑ - ๒๕๖๓

๑.๔.๑ ผลที่ได้รับ/ผลที่สำคัญ

ยุทธศาสตร์	แนวทางการพัฒนา	โครงการพัฒนา	จำนวนเงินที่ดำเนินการจริง	ผลที่ได้รับจริงหรือผลที่สำคัญ	ตัวชี้วัด (KPI)
โครงสร้างพื้นฐาน อุตสาหกรรมและ การโยธา	- แผนงานคณะ ชุมชน -แผนงาน อุตสาหกรรม โยธา	โครงการด้านโครงสร้างพื้นฐานเป็น โครงการที่สามารถดำเนินงานได้ในเรื่อง ถนนที่ใช้เพื่อการสัญจร และสอดคล้อง กับแผนพัฒนาที่กำหนดไว้ จำนวน ๑๕๓ โครงการ	๔๒,๘๕๕,๖๔๐	เป็นไปตามวัตถุประสงค์และเป้าหมายที่ ได้กำหนด ของประชาชนในพื้นที่ สะดวก สบายยิ่งขึ้น มีความปลอดภัยใน การใช้รถใช้ถนน	ประชาชนมีเส้นทาง คมนาคมที่สะดวก ปลอดภัย มีคุณภาพชีวิตที่ดี
การพัฒนา เกษตรและ อุตสาหกรรม การเกษตร	-แผนงาน การเกษตร	โครงการด้านการเกษตรเป็นโครงการที่ สามารถดำเนินการได้ในเรื่องการผลิต และสอดคล้องกับแผนพัฒนาที่กำหนด ไว้ จำนวน - โครงการ	-	เป็นไปตามวัตถุประสงค์และเป้าหมายที่ ได้กำหนด ประชาชนมีความรู้ความ เข้าใจในการประกอบอาชีพเกษตรกรรม ที่ต้องลดปัญหาหนี้สินของเกษตรกร	เกษตรกรมีความเป็น อยู่ที่ดีขึ้น
การพัฒนา ทรัพยากรมนุษย์	-แผนงาน การศึกษา -แผนงานศาสนา และวัฒนธรรม -แผนงานสังคม สงเคราะห์	โครงการด้านการพัฒนาทรัพยากรมนุษย์ ทุกช่วงวัย จำนวน ๒๒๔ โครงการ	๕,๒๑๖,๐๔๕	เป็นไปตามวัตถุประสงค์และเป้าหมายที่ ได้กำหนดเพื่อให้การทรัพยากรมนุษย์มี ประสิทธิภาพ ตั้งแต่เกิด จนเสียชีวิต	ประชาชนมีคุณภาพชีวิต ที่ดี

ยุทธศาสตร์	แนวทางการพัฒนา	โครงการพัฒนา	จำนวนเงินที่ดำเนินการจริง	ผลที่ได้รับจริงหรือผลที่สำคัญ	ตัวชี้วัด (KPI)
การพัฒนาเศรษฐกิจ	-แผนงานสร้าง ความเข้มแข็ง ของชุมชน	โครงการพัฒนาเศรษฐกิจ ส่งเสริมกลุ่มอาชีพ ส่งเสริมเศรษฐกิจพอเพียง ส่งเสริมกลุ่มอาชีพสตรี จำนวน ๑๑ โครงการ	๕๕๘,๓๒๗	เป็นไปตามวัตถุประสงค์และเป้าหมายที่ได้กำหนด ประชาชนมีรายได้เพียงพอ กับการจ่าย และมีกำไรออมเงิน	ประชาชนมีคุณภาพชีวิตที่ดีมีความเป็นอยู่ที่ดี
การบริหารจัดการบ้านเมืองที่ดี	-แผนงาน บริหารงานทั่วไป -รักษาความสงบ ภายใน	โครงการพัฒนาด้านการป้องกันรักษา ความสงบโครงการพัฒนา คุณภาพ และบริการองค์กรให้มีประสิทธิภาพ จำนวน ๕๕ โครงการ	๒๙,๒๓๓,๑๖๙	เป็นไปตามวัตถุประสงค์และเป้าหมายที่ได้กำหนดองค์กรมีการพัฒนา บุคลากร สามัคคีรักใคร่กลมเกลียว ปฏิบัติหน้าที่ เต็มกำลังความสามารถ	องค์กรมีคุณภาพการ ให้บริการที่ได้มาตรฐาน เข้าถึง รวดเร็ว เพื่อให้ ประชาชนมีความอยู่ดี กินดี
รวม			๗๗,๙๙๑,๑๙๑		

๑.๔.๒ ผลกระทบ

ยุทธศาสตร์	แนวทางการพัฒนา	โครงการพัฒนา	จำนวนเงินที่ดำเนินการจริง	ผลที่ได้รับจริงหรือผลที่สำคัญ	ตัวชี้วัด (KPI)	ผลกระทบ
โครงสร้างพื้นฐานอุตสาหกรรมและบริการโยธา	แผนงานคณะรัฐมนตรี	๑.โครงการขุดลอกห้วยเป็น	๑	ประชาชนในพื้นที่มีน้ำใช้เพื่อการเกษตรเพิ่มขึ้น	ความยาวของลำห้วยที่ขุดลอก	พื้นที่ทำการขุดลอกเป็นลำห้วยสาธารณะที่ติดกับที่ทำกินของสมาชิกสภาองค์การบริหารส่วนตำบลรายหนึ่ง เป็นพื้นที่ที่ขุดลอกทำให้เกิดการร้องเรียนไปยังศูนย์ดำรงธรรมจังหวัดสกลนคร ทำให้ต้องมีการฟ้องศาลและเป็นคดีความทำให้เสียชื่อเสียงของหน่วยงานราชการ
รวม						

๑.๕ ปัญหาอุปสรรคการดำเนินงานที่ผ่านมาและแนวทางการแก้ไข ปีงบประมาณ พ.ศ. ๒๕๖๐ - ๒๕๖๓

๑.๕.๑ ปีงบประมาณ พ.ศ. ๒๕๖๐

ลำดับ	โครงการพัฒนา	ปัญหาหรืออุปสรรค	แนวทางการแก้ไข	ความเห็นของผู้บริหาร
-	-	-	-	-

๑.๕.๒ ปีงบประมาณ พ.ศ. ๒๕๖๑

ลำดับ	โครงการพัฒนา	ปัญหาหรืออุปสรรค	แนวทางการแก้ไข	ความเห็นของผู้บริหาร
-	-	-	-	-

๑.๕.๓ ปีงบประมาณ พ.ศ. ๒๕๖๒

ลำดับ	โครงการพัฒนา	ปัญหาหรืออุปสรรค	แนวทางการแก้ไข	ความเห็นของผู้บริหาร
-	-	-	-	-

๑.๕.๔ ปีงบประมาณ พ.ศ. ๒๕๖๓

ลำดับ	โครงการพัฒนา	ปัญหาหรืออุปสรรค	แนวทางการแก้ไข	ความเห็นของผู้บริหาร
-	-	-	-	-

๒. การติดตามและประเมินผลยุทธศาสตร์ ปีงบประมาณ พ.ศ. ๒๕๖๔

๒.๑ เดือนตุลาคม ๒๕๖๓ - ๓๑ มีนาคม ๒๕๖๔

๒.๑.๑ ความสัมพันธ์ระหว่างแผนพัฒนาระดับมหภาค

ประเทศไทยในปัจจุบันนั้นต้องมีการปรับเปลี่ยนอย่างรวดเร็วในด้านเทคโนโลยี แผนพัฒนาประเทศจึงมีความสำคัญมาก เนื่องจากจะเป็นตัวกำหนดทิศทางของประเทศที่อยากให้ไปในอนาคต เพื่อให้แผนพัฒนาทุกระดับสอดคล้องกันไปทิศทางอันหนึ่งอันเดียว ซึ่งต้องสัมพันธ์และเชื่อมโยงกับแผนพัฒนาระดับมหภาค ประกอบด้วย ยุทธศาสตร์ชาติ ๒๐ ปี แผนพัฒนาเศรษฐกิจและสังคมแห่งชาติ ฉบับที่ ๑๒ ยุทธศาสตร์จังหวัด/กลุ่มจังหวัด/ภาค ยุทธศาสตร์การพัฒนาขององค์กรปกครองส่วนท้องถิ่นในเขตจังหวัด สกลนคร เช่น

๑) ยุทธศาสตร์การพัฒนาด้านโครงสร้างพื้นฐานอุตสาหกรรมและการโยธาขององค์การบริหารส่วนตำบลโพธิ์ไพศาลมีความสอดคล้องกับยุทธศาสตร์ชาติ ๒๐ ปี ได้แก่ยุทธศาสตร์การสร้างความสามารถในการแข่งขันสอดคล้องกับแผนพัฒนาเศรษฐกิจและสังคมแห่งชาติ ฉบับที่ ๑๒ ยุทธศาสตร์ที่ ๑ การเสริมสร้างและพัฒนาศักยภาพทุนมนุษย์ซึ่งกำหนดให้องค์การบริหารส่วนตำบลโพธิ์ไพศาลดำเนินการในเรื่องการพัฒนาทรัพยากรมนุษย์ซึ่งสอดคล้องกับยุทธศาสตร์กลุ่มจังหวัดภาคตะวันออกเฉียงเหนือตอนบน ๒ และจังหวัดสกลนครที่ได้กำหนดเป็นเป้าประสงค์ว่าต้องพัฒนาขีดความสามารถในการแข่งขัน ตามยุทธศาสตร์ที่ ๓ ประเด็นการพัฒนาทรัพยากรมนุษย์เพื่อสร้างขีดความสามารถในการแข่งขัน ซึ่งองค์การบริหารส่วนตำบลโพธิ์ไพศาลได้กำหนดให้ยุทธศาสตร์ขององค์การบริหารส่วนตำบลโพธิ์ไพศาลสอดคล้องเชื่อมโยงกันในประเด็นยุทธศาสตร์ดังกล่าว ซึ่งปรากฏตามยุทธศาสตร์ที่ ๑ การพัฒนาโครงสร้างพื้นฐานอุตสาหกรรมและการโยธา

๒) ยุทธศาสตร์การพัฒนาด้านการเกษตรขององค์การบริหารส่วนตำบลโพธิ์ไพศาลมีความสอดคล้องกับยุทธศาสตร์ชาติ ๒๐ ปี ได้แก่ยุทธศาสตร์การสร้างความสามารถในการแข่งขันสอดคล้องกับแผนพัฒนาเศรษฐกิจและสังคมแห่งชาติ ฉบับที่ ๑๒ ยุทธศาสตร์ที่ ๑ การเสริมสร้างและพัฒนาศักยภาพทุนมนุษย์ซึ่งกำหนดให้องค์การบริหารส่วนตำบลโพธิ์ไพศาลดำเนินการในเรื่องการพัฒนาทรัพยากรมนุษย์ซึ่งสอดคล้องกับยุทธศาสตร์กลุ่มจังหวัดภาคตะวันออกเฉียงเหนือตอนบน ๒ และจังหวัดสกลนครที่ได้กำหนดเป็นเป้าประสงค์ว่าต้องพัฒนาขีดความสามารถในการแข่งขัน ตามยุทธศาสตร์ที่ ๓ ประเด็นการพัฒนาทรัพยากรมนุษย์เพื่อสร้างขีดความสามารถในการแข่งขัน ซึ่งองค์การบริหารส่วนตำบลโพธิ์ไพศาลได้กำหนดให้ยุทธศาสตร์ขององค์การบริหารส่วนตำบลโพธิ์ไพศาลสอดคล้องเชื่อมโยงกันในประเด็นยุทธศาสตร์ดังกล่าว ซึ่งปรากฏตามยุทธศาสตร์ที่ ๒ การเกษตรและอุตสาหกรรมเกษตร

๓) ยุทธศาสตร์การพัฒนาทรัพยากรมนุษย์ขององค์การบริหารส่วนตำบลโพธิ์ไพศาลมีความสอดคล้องกับยุทธศาสตร์ชาติ ๒๐ ปี ได้แก่ยุทธศาสตร์การพัฒนาคุณภาพคนและสอดคล้องกับแผนพัฒนาเศรษฐกิจและสังคมแห่งชาติ ฉบับที่ ๑๒ ยุทธศาสตร์ที่ ๑ การเสริมสร้างและพัฒนาคุณภาพทุนมนุษย์ซึ่งกำหนดให้องค์การบริหารส่วนตำบลโพธิ์ไพศาลดำเนินการในเรื่องการพัฒนาทรัพยากรมนุษย์ซึ่งสอดคล้องกับยุทธศาสตร์กลุ่มจังหวัดภาคตะวันออกเฉียงเหนือตอนบน ๒ และจังหวัดสกลนครที่ได้กำหนดเป็นเป้าประสงค์ว่าต้องพัฒนาขีดความสามารถในการแข่งขัน ตามยุทธศาสตร์ที่ ๓ ประเด็นการพัฒนาทรัพยากรมนุษย์เพื่อสร้างขีดความสามารถด้านการลงทุน ซึ่งองค์การบริหารส่วนตำบลโพธิ์ไพศาล ได้กำหนดให้ยุทธศาสตร์ที่สอดคล้องเชื่อมโยงกันในประเด็นยุทธศาสตร์ดังกล่าว ซึ่งปรากฏตามยุทธศาสตร์ที่ ๓ การพัฒนาทรัพยากรมนุษย์

๔) ยุทธศาสตร์การพัฒนาด้านเศรษฐกิจขององค์การบริหารส่วนตำบลโพธิ์ไพศาลมีความสอดคล้องกับยุทธศาสตร์ชาติ ๒๐ ปี ได้แก่ยุทธศาสตร์การสร้างความสามารถในการแข่งขันสอดคล้องกับแผนพัฒนาเศรษฐกิจและสังคมแห่งชาติ ฉบับที่ ๑๒ ยุทธศาสตร์ที่ ๓ การสร้างความเข้มแข็งทางเศรษฐกิจและ

แข่งขันได้อย่างยั่งยืน ซึ่งกำหนดให้องค์การบริหารส่วนตำบลโพธิ์ไพศาลดำเนินการในเรื่องการพัฒนาเศรษฐกิจ ซึ่งสอดคล้องกันกับยุทธศาสตร์กลุ่มจังหวัดภาคตะวันออกเฉียงเหนือตอนบน ๒ และจังหวัดสกลนครที่ได้กำหนด เป็นเป้าประสงค์ว่าต้องพัฒนาขีดความสามารถในการแข่งขัน ตามยุทธศาสตร์ที่ ๓ ประเด็นการพัฒนาขีด ความสามารถด้านการลงทุน และสอดคล้องกับยุทธศาสตร์จังหวัดสกลนคร ตามยุทธศาสตร์ที่ ๒ การพัฒนาการ ค้าการลงทุนและการท่องเที่ยว ซึ่งองค์การบริหารส่วนตำบลโพธิ์ไพศาลได้กำหนดให้ยุทธศาสตร์ขององค์การ บริหารส่วนตำบลโพธิ์ไพศาลสอดคล้องเชื่อมโยงกันในประเด็นยุทธศาสตร์ดังกล่าว ซึ่งปรากฏตามยุทธศาสตร์ที่ ๔ ยุทธศาสตร์การพัฒนาด้านเศรษฐกิจ ความสอดคล้องและเชื่อมโยงในเชิงมิติทางเศรษฐกิจสังคม

๕) ยุทธศาสตร์การบริหารจัดการบ้านเมืองที่ดีขององค์การบริหารส่วนตำบลโพธิ์ไพศาลมีความสอดคล้องกับยุทธศาสตร์ชาติ ๒๐ ปี ได้แก่ยุทธศาสตร์การการพัฒนาและเสริมสร้างศักยภาพคน และยุทธศาสตร์การปรับสมดุลและพัฒนาาระบบพัฒนาการบริหารจัดการภาครัฐ สอดคล้องกับแผนพัฒนา เศรษฐกิจและสังคมแห่งชาติ ฉบับที่ ๑๒ ยุทธศาสตร์ที่ ๑ การเสริมสร้างและพัฒนาศักยภาพทุนมนุษย์ซึ่ง กำหนดให้องค์การบริหารส่วนตำบลโพธิ์ไพศาลดำเนินการในเรื่องการบริหารจัดการบ้านเมืองที่ดีซึ่ง สอดคล้องกับยุทธศาสตร์กลุ่มจังหวัดภาคตะวันออกเฉียงเหนือตอนบน ๒ และจังหวัดสกลนครที่ได้กำหนด เป็นเป้าประสงค์ว่าต้องพัฒนาระบบการบริหารจัดการ ตามยุทธศาสตร์ที่ ๓ ประเด็นการพัฒนาสังคมและความ มั่นคง ซึ่งองค์การบริหารส่วนตำบลโพธิ์ไพศาลได้กำหนดให้ยุทธศาสตร์ขององค์การบริหารส่วนตำบลโพธิ์ไพศาล สอดคล้องเชื่อมโยงกันในประเด็นยุทธศาสตร์ดังกล่าว ซึ่งปรากฏตามยุทธศาสตร์ที่ ๕ การบริหารจัดการบ้านเมือง ที่ดี

๒.๑.๒ ยุทธศาสตร์ขององค์การบริหารส่วนตำบลโพธิ์ไพศาล

๑) องค์การบริหารส่วนตำบลโพธิ์ไพศาลได้กำหนดวิสัยทัศน์ไว้ว่า “คมนาคม สะดวกปลอดภัย ห่างไกลอบายมุข สุขภาพดีมีการศึกษา น้อมนำปรัชญาเศรษฐกิจพอเพียง ลือเลื่องวัฒนธรรม ก้าวนำสู่อาเซียน” ซึ่งวิสัยทัศน์ดังกล่าวแสดงให้เห็นถึงการมุ่งมั่นในการพัฒนาท้องถิ่นในด้าน โครงสร้างพื้นฐาน ด้านการเกษตร ความปลอดภัยในชีวิตและทรัพย์สิน การศึกษารวมไปถึงวัฒนธรรมประเพณี และการบริหาร จัดการภาครัฐเพื่อให้ได้มาตรฐานสากลเห็นได้จากการกำหนดยุทธศาสตร์พัฒนาในด้านต่าง ๆ โดยกำหนด โครงการทางด้านโครงสร้างพื้นฐาน การเกษตร การพัฒนาทรัพยากรมนุษย์ การพัฒนาเศรษฐกิจ และการ บริหารจัดการบ้านเมืองที่ดี ซึ่งได้จำแนกออกตามแผนงาน จำนวน ๑๑ แผนงาน ได้แก่ แผนงานบริหารงาน ทั่วไป แผนงานรักษาความสงบภายใน แผนงานการศึกษา แผนงานสาธารณสุข แผนงานสังคมสงเคราะห์ แผนงานเคหะชุมชน แผนงานสร้างความเข้มแข็งของชุมชน แผนงานการศาสนาวัฒนธรรมและนันทนาการ แผนงานอุตสาหกรรมและการโยธา แผนงานการเกษตร และแผนงานงบกลาง ซึ่งโครงการที่ได้จัดทำ และ แผนพัฒนาท้องถิ่น (พ.ศ. ๒๕๖๑-๒๕๖๕) จำนวน ๗๑ โครงการ ในการดำเนินการพัฒนาพบว่าจำนวนโครงการ ที่กำหนดไว้ในแผนพัฒนามีจำนวนโครงการมาก และไม่สอดคล้องกับจำนวนเงินงบประมาณในแต่ละปี ทำให้มี หลายโครงการในแผนที่ไม่สามารถดำเนินการได้ และในปีที่ผ่านมาได้มีการจัดทำแผนพัฒนาท้องถิ่นเล่มใหม่ ต้องมีการติดตามทั้งสองเล่ม ส่งผลให้อัตราการปฏิบัติตามแผนการพัฒนามีหลายระดับไม่น่าพอใจเท่าที่ควร

๒) องค์การบริหารส่วนตำบลโพธิ์ไพศาลมีการกำหนดยุทธศาสตร์พัฒนาโครงสร้าง พื้นฐานโดยกำหนดโครงการทางด้านโครงสร้างพื้นฐานเป็นยุทธศาสตร์ลำดับที่ ๑ ในแผนพัฒนาท้องถิ่น ได้มีการ จัดลำดับ โดยจำแนกออกเป็น ๒ แผนงาน ได้แก่ แผนงานอุตสาหกรรมและการโยธา และแผนงานเคหะชุมชน และในแผนพัฒนาท้องถิ่น (พ.ศ.๒๕๖๑-๒๕๖๕) มีจำนวน ๔ โครงการ พบว่าโครงการที่ดำเนินการได้จริงในครึ่งปี แรก ยังไม่ได้ดำเนินการ

๓) องค์การบริหารส่วนตำบลโพธิ์ไพศาลมีการกำหนดยุทธศาสตร์พัฒนาการเกษตรและอุตสาหกรรมเกษตรโดยกำหนดโครงการทางด้านการเกษตรเป็นยุทธศาสตร์ลำดับที่ ๒ ในแผนพัฒนาท้องถิ่น ได้มีการจัดลำดับ โดยจำแนกออกเป็น ๑ แผนงาน คือแผนงานการเกษตร ตามแผนพัฒนาท้องถิ่น (พ.ศ.๒๕๖๑-๒๕๖๕) มีจำนวน ๒ โครงการ พบว่าโครงการที่ดำเนินการได้จริง มี - โครงการ ได้ดำเนินการจนเกิดผลสัมฤทธิ์ตามวัตถุประสงค์ที่ตั้งไว้ คิดเป็นร้อยละ ๐

๔) องค์การบริหารส่วนตำบลโพธิ์ไพศาลมีการกำหนดยุทธศาสตร์พัฒนาทรัพยากรมนุษย์กำหนดโครงการทางด้านการพัฒนาทรัพยากรมนุษย์เป็นยุทธศาสตร์ลำดับที่ ๓ ในแผนพัฒนาท้องถิ่น ได้มีการจัดลำดับ โดยจำแนกออกเป็น ๔ แผนงาน ได้แก่ แผนงานการศึกษา แผนงานศาสนาและวัฒนธรรม แผนงานสาธารณสุข แผนงานสังคมสงเคราะห์ ตามแผนพัฒนาท้องถิ่น (พ.ศ.๒๕๖๑-๒๕๖๕) มีจำนวน ๘๑ โครงการ พบว่าโครงการที่ดำเนินการได้จริง มี ๒๓ โครงการ ดำเนินการจนเกิดผลสัมฤทธิ์ตามวัตถุประสงค์ที่ตั้งไว้ คิดเป็นร้อยละ ๐

๕) องค์การบริหารส่วนตำบลโพธิ์ไพศาลมีการกำหนดยุทธศาสตร์พัฒนาเศรษฐกิจกำหนดโครงการทางด้านการเศรษฐกิจเป็นยุทธศาสตร์ลำดับที่ ๔ ในแผนพัฒนาท้องถิ่น ได้มีการจัดลำดับ โดยจำแนกออกเป็น ๑ แผนงาน ได้แก่ แผนงานสร้างความเข้มแข็ง ตามแผนพัฒนาท้องถิ่น (พ.ศ.๒๕๖๑-๒๕๖๕) มีจำนวน ๖ โครงการ พบว่าโครงการที่ดำเนินการได้จริง มี ๖ โครงการ ได้ดำเนินการจนเกิดผลสัมฤทธิ์ตามวัตถุประสงค์ที่ตั้งไว้ คิดเป็นร้อยละ ๐

๖) องค์การบริหารส่วนตำบลโพธิ์ไพศาลมีการกำหนดยุทธศาสตร์การบริหารจัดการบ้านเมืองที่ดี เป็นยุทธศาสตร์ลำดับที่ ๕ ในแผนพัฒนาท้องถิ่น ได้มีการจัดลำดับ โดยจำแนกออกเป็น ๓ แผนงาน ได้แก่ แผนงานรักษาความสงบภายใน แผนงานบริหารงานทั่วไป แผนงานงบกลาง ตามแผนพัฒนาท้องถิ่น (พ.ศ.๒๕๖๑-๒๕๖๕) มีจำนวน ๓๖ โครงการ พบว่าโครงการที่ดำเนินการได้จริง มี ๔ โครงการ ได้ดำเนินการจนเกิดผลสัมฤทธิ์ตามวัตถุประสงค์ที่ตั้งไว้ คิดเป็นร้อยละ ๑๑.๑๑

๒.๑.๓ ยุทธศาสตร์ขององค์การบริหารส่วนตำบลโพธิ์ไพศาล

๑) วิสัยทัศน์

“คมนาคมสะดวกปลอดภัย ห่วงไกลอบายมุข สุขภาพดีมีการศึกษา น้อมนำปรัชญาเศรษฐกิจพอเพียง ลือเลื่องวัฒนธรรม ก้าวนำสู่อาเซียน”

ประเด็นการคมนาคมสะดวกปลอดภัย คือการก่อสร้าง, การปรับปรุง, การซ่อมสร้างและการซ่อมแซมเส้นทางคมนาคมให้อยู่ในสภาพที่สามารถใช้งานได้ โดยโครงการกิจกรรมที่จะนำไปสู่การบรรลุผลสัมฤทธิ์ตามวิสัยทัศน์ อาทิเช่น โครงการซ่อมสร้างถนนลาดยางแอสฟัลท์ติกคอนกรีต, โครงการก่อสร้างถนนคอนกรีตภายในหมู่บ้านตั้งแต่หมู่ , โครงการก่อสร้างถนนลูกรัง , โครงการปรับปรุงซ่อมแซมถนนลูกรัง ฯลฯ กิจกรรมโครงการดังกล่าวที่ได้มีการดำเนินการจริงเพื่อการพัฒนาท้องถิ่นด้านการคมนาคมให้เกิดความปลอดภัยและสะดวก ตามวิสัยทัศน์ที่ได้กำหนด

ประเด็นห่วงไกลอบายมุข เป็นการกำหนดเป้าหมายเพื่อป้องกันประชาชน, เด็กและเยาวชนจากยาเสพติดและอบายมุข กิจกรรมและโครงการที่ดำเนินการจริงเพื่อให้บรรลุตามวิสัยทัศน์ อาทิเช่น โครงการค่ายเยาวชนอาสาไม่พึ่งพายาเสพติด, โครงการฝึกอบรมอาชีพให้แก่ผู้รู้ผ่านการบำบัด ฟันฟูผู้ติดยาเสพติด คีฬาผู้สูงอายุ, โครงการสร้างภูมิคุ้มกันเยาวชนกลุ่มเสี่ยงปลอดภัยยาเสพติด ฯลฯ

ประเด็นสุขภาพดีมีการศึกษา เป็นการกำหนดเป้าหมายในการพัฒนาด้านสุขภาพและการศึกษา ซึ่งกิจกรรมโครงการที่ทำให้บรรลุวิสัยทัศน์ประเด็นนี้ได้แก่ โครงการของกองทุนหลักประกันสุขภาพ

และโครงการในแผนงานสาธารณสุข อาทิอุดหนุนกิจการที่เป็นสาธารณสุข,โครงการส่งเสริมสุขภาพเด็กนักเรียน
ในโรงเรียน ฯลฯ และโครงการจากแผนงานการศึกษา อาทิเช่นโครงการการจัดการเรียนการสอนรายหัว,
โครงการอาหารกลางวันสำหรับศูนย์พัฒนาเด็กเล็กฯ ในความรับผิดชอบ ,โครงการกีฬาเด็ก,โครงการบัณฑิตน้อย
ฯลฯ ซึ่งได้มีการดำเนินการเพื่อให้บรรลุตามวิสัยทัศน์ดังกล่าว

ประเด็นน้อมนำปรัชญาเศรษฐกิจพอเพียง เป็นการกำหนดเป้าหมายในการดำเนินกิจกรรม
เพื่อให้บรรลุตามวิสัยทัศน์ที่กำหนด โดยดำเนินกิจกรรม/โครงการ อาทิเช่น โครงการส่งเสริมกลุ่มอาชีพ,
โครงการส่งเสริมหมู่บ้านเศรษฐกิจพอเพียงฯลฯ ซึ่งได้มีการดำเนินการโครงการเพื่อให้บรรลุตามวิสัยทัศน์จริง

ประเด็นลือเลื่องวัฒนธรรม มีการกำหนดวิสัยทัศน์และเชื่อมโยงโครงการกิจกรรมเพื่อให้บรรลุ
ตามวิสัยทัศน์ อาทิเช่น โครงการอุดหนุนสภาวัฒนธรรมอำเภอกุสุมาลย์เพื่อจัดงานเทศกาลวันโลว์ลีย์ประจำปี
ทุกปี

ประเด็นก้าวนำสู่อาเซียน มีการกำหนดโครงการกิจกรรมเพื่อนำไปสู่การบรรลุตามวิสัยทัศน์ที่
กำหนด อาทิเช่นโครงการตลาดประชารัฐ ตลาดวัฒนธรรม ถนนสายวัฒนธรรม น้อมในภักดีถวายเป็น
จงรักภักดี เป็นต้น

๒) ยุทธศาสตร์

ยุทธศาสตร์ที่ ๑ ยุทธศาสตร์โครงสร้างพื้นฐานอุตสาหกรรมและการโยธา

เป็นการกำหนดยุทธศาสตร์ด้านโครงสร้างพื้นฐาน เพื่อให้สอดคล้องกับสภาพปัญหา
เส้นทางคมนาคมที่กว้างขวางต้องใช้งบประมาณในการบำรุงรักษาเป็นจำนวนมากในแต่ละปี ทั้งโครงการก่อสร้าง
ถนนคอนกรีตเสริมเหล็ก, โครงการซ่อมสร้างถนนลาดยางแอสฟัลท์ติกคอนกรีต,ก่อสร้างถนนลูกรังเพื่อการเกษตร
,ปรับปรุงซ่อมแซมถนนลูกรัง ฯลฯ ที่ได้ดำเนินโครงการกิจกรรมจริง เพื่อแก้ไขปัญหาในการคมนาคมของ
ประชาชนในพื้นที่รับผิดชอบ

ยุทธศาสตร์ที่ ๒ ยุทธศาสตร์การเกษตรและอุตสาหกรรมเกษตร

เป็นการกำหนดยุทธศาสตร์ในการพัฒนาการเกษตรให้เกษตรกรมีความรู้ความเข้าใจ
ในการทำการเกษตรที่ถูกต้องและลดต้นทุนการผลิต อาทิเช่นโครงการหมู่บ้านต้นแบบเศรษฐกิจพอเพียง เป็นต้น

ยุทธศาสตร์ที่ ๓ ยุทธศาสตร์การพัฒนาทรัพยากรมนุษย์

เป็นการกำหนดยุทธศาสตร์ในการพัฒนาทรัพยากรมนุษย์เพื่อประชากรมีคุณภาพ
ชีวิตที่ดีตั้งแต่แรกเกิดจนถึงเสียชีวิต มีสุขภาพกายใจที่ดี มีความสุขในการดำเนินชีวิต จากโครงการกิจกรรม
เกี่ยวกับทุกช่วงวัยตามยุทธศาสตร์การพัฒนาทรัพยากรมนุษย์และแผนงานที่กำหนดในยุทธศาสตร์นี้ อาทิเช่น
โครงการในแผนงานการศึกษา แผนงานศาสนาและวัฒนธรรม แผนงานสาธารณสุข แผนงานสังคมสงเคราะห์
ทุกโครงการ

ยุทธศาสตร์ที่ ๔ ยุทธศาสตร์การพัฒนาเศรษฐกิจ

เป็นการกำหนดยุทธศาสตร์เพื่อจัดทำโครงการกิจกรรมที่ส่งเสริมเศรษฐกิจภายใน
ท้องถิ่น อาทิ การส่งเสริมกลุ่มอาชีพ, การให้ประชาชนมีส่วนร่วมในการวางแผนพัฒนาท้องถิ่นเพื่อให้เข้าถึงปัญหา
และความต้องการที่แท้จริงของท้องถิ่น ฯลฯ

ยุทธศาสตร์ที่ ๕ ยุทธศาสตร์การบริหารจัดการบ้านเมืองที่ดี

เป็นการกำหนดยุทธศาสตร์เพื่อจัดทำโครงการในการบริหารจัดการองค์กร และการ
ดำเนินงานตามหลักธรรมาภิบาล เพื่อความยุติธรรม โปร่งใส ตรวจสอบได้ และการบริการประชาชนและ
บำบัดทุกข์ บำรุงสุขให้เกิดมีทั่วพื้นที่

๓) เป้าประสงค์

เป้าประสงค์ขององค์การบริหารส่วนตำบลโพธิ์ไพศาล สอดคล้องกับปัญหาที่เกิดขึ้นจริง และจำดำเนินการจริงในท้องถิ่น ซึ่งผู้บริหารคนปัจจุบันมีนโยบายด้านโครงสร้างพื้นฐานเป็นสำคัญจากการแถลงนโยบายกับสภาองค์การบริหารส่วนตำบลโพธิ์ไพศาล ว่าตำบลโพธิ์ไพศาลต้องเป็นถนนไร้ฝุ่น และอื่นอีกมากมายดังนี้

๓.๑ ประชาชนมีการคมนาคมขนส่งที่สะดวก และปลอดภัย ในการสัญจรไปมา ระบบสาธารณูปโภคสามารถตอบสนองความต้องการของประชาชนได้

๓.๒ เกษตรกรมีความเป็นอยู่ที่ดี มีรายได้ มีคุณภาพชีวิตดีขึ้นอย่างพอเพียง สามารถอยู่ในสังคมได้อย่างมีความสุข

๓.๓ ประชาชนมีระดับการศึกษาที่ดี และสร้างจิตสำนึกในการอนุรักษ์ ศิลปะ วัฒนธรรม ประเพณีอันดีงาม และได้รับบริการขั้นพื้นฐานด้านสาธารณสุข การควบคุมโรคติดต่ออย่างทั่วถึง

๓.๔ ประชาชนมีรายได้เพิ่มขึ้น มีคุณภาพชีวิตที่ดี สามารถใช้ชีวิตอย่างปกติสุข ชุมชนมีความเข้มแข็ง

๓.๕ ประชาชนสามารถช่วยเหลือตนเองและสังคม มีความปลอดภัยในชีวิตและทรัพย์สิน สร้างจิตสำนึกในการมีส่วนร่วมในการพัฒนาท้องถิ่นโดยยึดหลักธรรมาภิบาล

๔) ตัวชี้วัด

การคมนาคม สะดวก ปลอดภัย ลดอุบัติเหตุ โดยความพึงพอใจของประชาชนในพื้นที่และเป็นไปตามเป้าหมายของโครงการ เช่น โครงการก่อสร้างถนนคอนกรีตเสริมเหล็ก บ้านนาดี ตัวชี้วัดโครงการฯ คือ ร้อยละความพึงพอใจของประชาชนผู้ใช้ถนน ไม่ต่ำกว่า ร้อยละ ๖๐ เป็นต้น

คุณภาพชีวิตที่ดีของเกษตรกร และผู้บริโภคสินค้าเกษตร ที่ดีและมีมาตรฐาน ตัวชี้วัดคือร้อยละความพึงพอใจในคุณภาพชีวิตของเกษตรกร ไม่ต่ำกว่าร้อยละ ๖๐

ระดับการศึกษาของประชาชนโดยเฉลี่ยอยู่ในเกณฑ์มาตรฐาน ประชาชนมีจิตสำนึกในการอนุรักษ์ ศิลปะวัฒนธรรม ห่วงแทนประเพณีอันดีงาม มีสุขภาพกายและจิตที่สมบูรณ์ ความพึงพอใจของประชาชนที่เข้าร่วมโครงการในแต่ละโครงการ วัดค่าออกมาไม่ต่ำกว่าร้อยละ ๖๐

รายได้ของประชาชนต่อครัวเรือนเพิ่มขึ้น ร้อยละ ๒๐

ประชาชนมีความเป็นอยู่ที่ดี ปลอดภัย บุคลากรและองค์กรขององค์การบริหารส่วนตำบลโพธิ์ไพศาล มีคุณธรรม จริยธรรมนำพาวงศ์กรมสู่ความสำเร็จ ความพึงพอใจของผู้มารับบริการไม่ต่ำกว่าร้อยละ ๖๐

๕) ค่าเป้าหมาย

๕.๑ โครงการ/กิจกรรมด้านโครงสร้างพื้นฐานและสาธารณูปโภค

๕.๒ โครงการ/กิจกรรมด้านการเกษตรและส่งเสริมการเกษตร

๕.๓ โครงการ/กิจกรรมด้านการศึกษา สังคมสงเคราะห์ ศาสนา วัฒนธรรม กีฬาและนันทนาการ การสาธารณสุข

๕.๔ โครงการ/กิจกรรมด้านเศรษฐกิจ

๕.๕ โครงการ/กิจกรรม บริการประชาชน พัฒนาบุคลากรและองค์กร

๖) กลยุทธ์

๖.๑ การก่อสร้าง บำรุงรักษา และซ่อมแซมระบบสาธารณูปโภค

๖.๒ การก่อสร้าง ปรับปรุง บำรุงรักษาถนน สะพาน แหล่งน้ำ และท่อระบายน้ำ

- ๖.๓ ส่งเสริมการดำเนินชีวิตตามแนวปรัชญาเศรษฐกิจพอเพียง การพัฒนาส่งเสริมการเกษตร
 - ๖.๔ การพัฒนาส่งเสริมการบริการขั้นพื้นฐานแก่ประชาชน การจัดสวัสดิการแก่ประชาชน ผู้สูงอายุ ผู้พิการ และผู้ด้อยโอกาส
 - ๖.๕ การพัฒนาส่งเสริมสาธารณสุข
 - ๖.๖ การส่งเสริมการศึกษา ศาสนา วัฒนธรรม กีฬาและนันทนาการ และการท่องเที่ยว
 - ๖.๗ การส่งเสริมสนับสนุนการสร้างความเข้มแข็งให้แก่ชุมชน
 - ๖.๘ การป้องกันและบรรเทาสาธารณภัย รักษาความสงบเรียบร้อยและการรักษาความสงบภายใน การส่งเสริมเพื่อให้เกิดความปลอดภัยในชีวิตและทรัพย์สิน
 - ๖.๙ การพัฒนาบุคลากรและองค์กร การบริการชุมชนโดยยึดหลักธรรมาภิบาล และการประชาสัมพันธ์
- ๗) จุดยืนทางยุทธศาสตร์

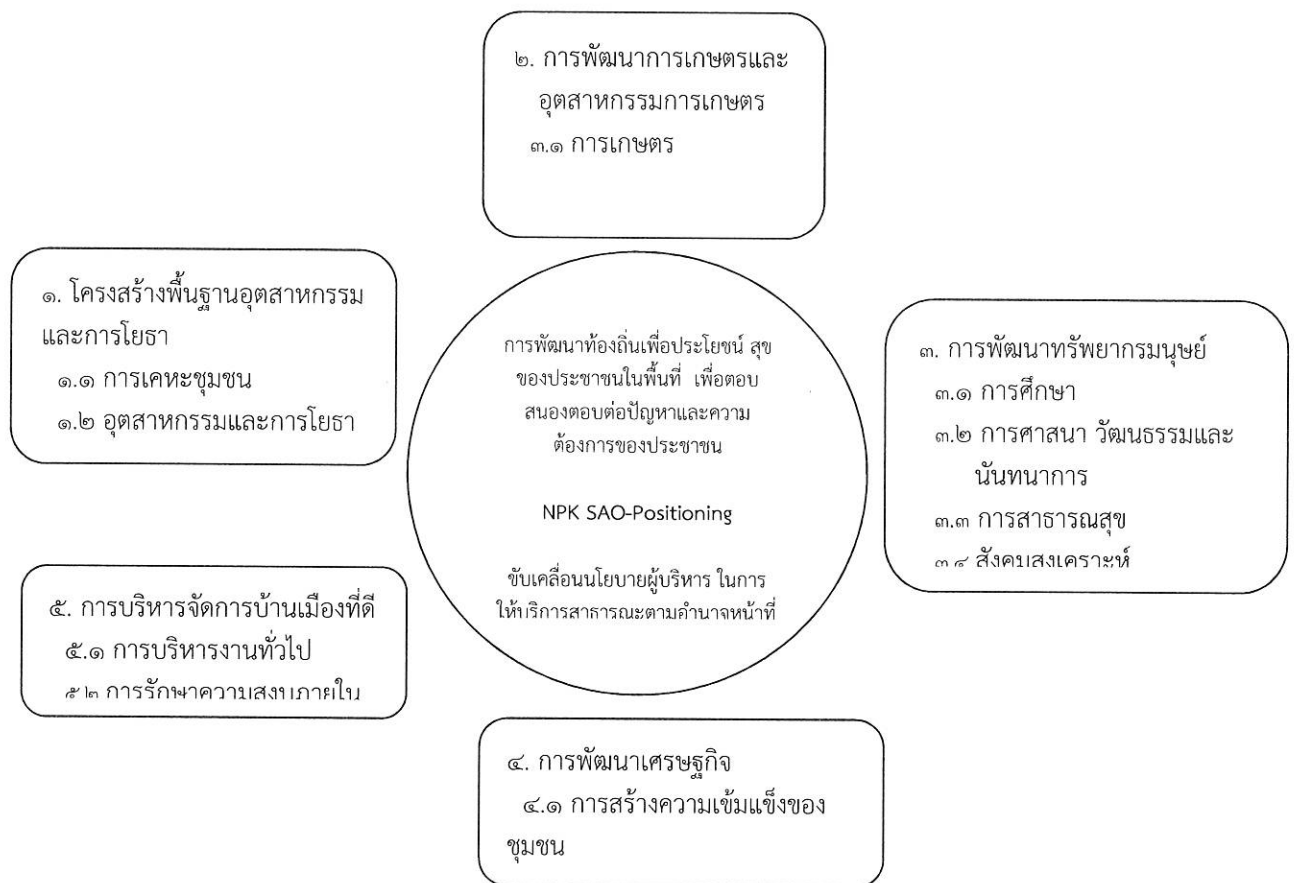

๘) ความเชื่อมโยงของยุทธศาสตร์ในภาพรวม

การวิเคราะห์สถานการณ์การพัฒนาขององค์การบริหารส่วนตำบลโพธิ์ไพศาล โดยคำนึงถึงความเชื่อมโยงกับยุทธศาสตร์จังหวัด ซึ่งคณะกรรมการพัฒนาได้นำข้อมูลด้านการเกษตร ด้านเศรษฐกิจ โดยวัดจากผลจากข้อมูลรายได้ของประชากรในพื้นที่จากปีที่ผ่านมา โดยเปรียบเทียบในแต่ละปี เพื่อทางคณะกรรมการจะได้วิเคราะห์ เชื่อมโยงสู่ประเด็นปัญหาการพัฒนาของจังหวัดสกลนครได้ชัดเจนยิ่งขึ้น

ภาพรวมสถานการณ์การพัฒนา

การพัฒนาองค์การบริหารส่วนตำบลโพธิ์ไพศาลอยู่ในระดับปานกลาง โดยวัดจากงบพัฒนาที่มากกว่า ร้อยละ ๑๑.๐๕ ของงบประมาณทั้งหมดในปีที่ผ่านมา ซึ่งประสบปัญหาทางด้านงบประมาณมี

น้อยมีจุดที่ต้องพัฒนาและปรับปรุงแก้ไขหลายจุด ซึ่งทางองค์การบริหารส่วนตำบลโพธิ์ไพศาลซึ่งมีผู้บริหารที่มีวิสัยทัศน์ในการพัฒนา ผลักดัน ส่งเสริมให้มีแหล่งท่องเที่ยวเกิดขึ้นในพื้นที่เพื่อให้เป็นแหล่งก่อให้เกิดรายได้แก่ประชาชนในพื้นที่

ความเชื่อมโยงยุทธศาสตร์

องค์การบริหารส่วนตำบลโพธิ์ไพศาล ได้มุ่งเน้นการพัฒนาเพื่อให้ขับเคลื่อนสภาพเศรษฐกิจของตำบลเพื่อให้ประชาชนสามารถช่วยเหลือและพึ่งตนเองได้ โดยผลักดันนโยบายด้านแหล่งท่องเที่ยวเชิงอนุรักษ์ และท่องเที่ยวเชิงวัฒนธรรมชนเผ่าไทส่วยให้เป็นที่รู้จัก ตามนโยบายของประเทศด้านการท่องเที่ยว เพื่อกระตุ้นเม็ดเงินภายในตำบลให้มีการหมุนเวียน เกิดการจ้างงานมากยิ่งขึ้น ทำให้ประชาชนมีรายได้ในการเลี้ยงดูตนเองและครอบครัวยิ่งขึ้น

การพัฒนาทางด้านโครงสร้างพื้นฐานก็เป็นสิ่งที่องค์การบริหารส่วนตำบลให้ความสำคัญ เพื่อให้ประชาชนได้รับประโยชน์จากการพัฒนาถนนหนทาง ไฟฟ้า น้ำเพื่อการอุปโภคบริโภค และใช้ในการเกษตรให้เพียงพอ ส่งผลให้มีการทำอาชีพเสริมนอกฤดูเก็บเกี่ยว ทำให้ประชาชนมีรายได้เพิ่มขึ้นและลดปัญหาการทิ้งถิ่นฐานไปทำงานยังต่างถิ่นและเมืองหลวงได้ระดับหนึ่ง

การพัฒนาเพื่อให้ขับเคลื่อนไปตามยุทธศาสตร์การพัฒนาการพัฒนาจังหวัดสกลนคร ยุทธศาสตร์การพัฒนากลุ่มจังหวัด และยุทธศาสตร์การพัฒนาประเทศ ๒๐ ปี องค์การบริหารส่วนตำบลมีเป้าหมายให้การพัฒนาทั้ง ๕ ยุทธศาสตร์เพื่อให้บรรลุตามเป้าหมายและยุทธศาสตร์ของประเทศ ซึ่งมีความสอดคล้องในทุกแง่มุมการพัฒนาเพื่อขับเคลื่อนประเทศให้ตามวิสัยทัศน์ยุทธศาสตร์ชาติ คือ “ประเทศมีความมั่นคง มั่งคั่ง ยั่งยืน เป็นประเทศที่พัฒนาแล้ว ด้วยการพัฒนา ตามแนวปรัชญาเศรษฐกิจพอเพียง”

๒.๑.๕ การวิเคราะห์เพื่อพัฒนาท้องถิ่น

องค์การบริหารส่วนตำบลโพธิ์ไพศาล ได้ดำเนินแผนพัฒนาท้องถิ่นสอดคล้องกับยุทธศาสตร์ชาติ ๒๐ ปี สอดคล้องกับแผนพัฒนาเศรษฐกิจและสังคมแห่งชาติ ฉบับที่ ๑๒ สอดคล้องยุทธศาสตร์กลุ่มจังหวัดสนุก สอดคล้องกับยุทธศาสตร์จังหวัดสกลนคร ยุทธศาสตร์องค์การบริหารส่วนจังหวัด ยุทธศาสตร์อำเภอกุสุมาลย์ เพื่อให้การพัฒนาเป็นไปในแนวทางเดียวกันกับการพัฒนาประเทศโดยรวมและเหมาะสมกับสภาพแวดล้อมและบริบทของพื้นที่ด้วย

สภาพแวดล้อมภายนอกที่เกี่ยวข้องที่เป็นปัจจัยสำคัญในการพัฒนา ประกอบด้วย

๑.สภาพเศรษฐกิจโลก เศรษฐกิจประเทศ ไม่ว่าจะเป็น เงินเฟ้อ เงินฝืด ล้วนส่งผลกระทบต่อ การพัฒนาเป็นอย่างยิ่ง เพื่อให้ขับเคลื่อนนโยบายแห่งรัฐให้ดำเนินไปได้เพื่อประโยชน์ของประชาชน อย่างแท้จริง จึงต้องได้รับความร่วมมือ ร่วมใจจากทุกภาคส่วน ทั้งหน่วยงานราชการ เอกชน และประชาชนใน เขตพื้นที่

๒.ระดับการศึกษาของประชากร มีส่วนสำคัญในการขับเคลื่อนการพัฒนา การศึกษาที่ดีและมี มาตรฐานจะทำให้ประชาชนมีคุณภาพทั้งด้าน สติปัญญา ความฉลาดทางอารมณ์ และคุณธรรมจริยธรรม ซึ่งข้อสุดท้ายสำคัญมาก เด็กในวันนี้คือผู้ใหญ่ที่ดีในวันหน้า การให้การศึกษาที่มีคุณภาพจึงสำคัญมากสำหรับ ประชาชนในพื้นที่

๓.คุณภาพของฝีมือแรงงาน แรงงานในพื้นที่ส่วนใหญ่จะเป็นแรงงานกรรมกรรับจ้างทั่วไป

๔.การลงทุนของชาวต่างชาติ ไม่มีการลงทุนของชาวต่างชาติในพื้นที่ จึงทำให้ไม่มีการจ้าง แรงงาน

๑. SWOT Analysis

ยุทธศาสตร์การพัฒนาด้านโครงสร้างพื้นฐานอุตสาหกรรมและการโยธา

จุดแข็ง (Streng = S)	จุดอ่อน (Weakness = W)	โอกาส (Opportunity =O)	อุปสรรค (Threat = T)
<p>๑. ประชาชนมีความต้องการสูง ผู้บริหารสนับสนุนแนวคิดและกำหนดนโยบายการพัฒนาในด้านโครงสร้างพื้นฐานอย่างต่อเนื่อง</p> <p>๒. มีบุคลากรที่พร้อมที่จะดำเนินการตามนโยบายการบริหารงาน</p> <p>๓. การคมนาคมที่ยังไม่ได้รับความสะดวกปลอดภัย</p>	<p>๑. โครงการขนาดใหญ่ต้องใช้งบประมาณสูง บางโครงการ อบต.โพธิ์ไพศาลไม่สามารถดำเนินโครงการได้</p>	<p>๑. รัฐบาลให้การสนับสนุนการดำเนินงานของท้องถิ่นไม่ว่าจะเป็นด้านเศรษฐกิจ ท้องถิ่น ระบบสาธารณสุขภาคสาธารณสุขการ</p> <p>๒. พ.ร.บ. กำหนดแผนและขั้นตอนการกระจายอำนาจให้แก่ อบต. มีหน้าที่ในการจัดการระบบบริการสาธารณะเพื่อประโยชน์ของประชาชนในท้องถิ่น โดยที่หน่วยงานส่วนกลางและส่วนภูมิภาคส่งเสริมและสนับสนุนการถ่ายโอนภารกิจให้แก่ อบต.</p>	<p>๑. โครงการที่ต้องใช้เทคโนโลยีสูง หรือความชำนาญเป็นพิเศษ อบต. โพธิ์ไพศาล ยังไม่มีความชำนาญและบุคลากร</p>

ยุทธศาสตร์การพัฒนาการเกษตรและอุตสาหกรรมการเกษตร

จุดแข็ง (Strength = S)	จุดอ่อน (Weakness = W)	โอกาส (Opportunity = O)	อุปสรรค (Threat = T)
<p>๑. พื้นที่ที่มีความได้เปรียบด้านทรัพยากรน้ำมีคลองชลประทาน</p> <p>๒. งบประมาณ ต้นทุนการดำเนินงาน โดยเฉลี่ยอยู่ในระดับที่ไม่สูงมาก</p> <p>๓. เทคนิคการทำงานส่วนมากเป็นงานที่ไม่ต้องใช้เทคนิคและวิธีการทำงานในระดับสูง</p> <p>๔. ประชาชนส่วนใหญ่ในพื้นที่ประกอบอาชีพเกษตรกรรมเป็นหลัก</p> <p>๕. มีประเพณีการลงแขกดำนา - เกี่ยวข้าว ซึ่งยังคงเป็นที่นิยมกันอยู่ในพื้นที่</p>	<p>๑. ประชาชนในพื้นที่ยังมีน้ำใช้เพื่อการเกษตรยังไม่ทั่วถึง</p> <p>๒. ประชาชนยังขาดความสนใจ และขาดความจริงจังหรือตั้งใจจริงในโครงการที่รัฐจัดให้ความช่วยเหลือ</p> <p>๓. มีผลผลิตทางการเกษตรมากแต่ไม่มีตลาดรับซื้อทำให้พ่อค้าคนกลางกดราคา ค่อนข้างต่ำ</p> <p>๔. การย้ายถิ่นของแรงงานในฤดูฝน ทำให้ขาดแรงงานที่เป็นกำลังหลัก</p> <p>๕. มีการใช้สารเคมีทางการเกษตรอย่างกว้างขวาง ผลผลิตจึงไม่ได้มาตรฐานและไม่ปลอดภัย</p>	<p>๑. พัฒนาแหล่งน้ำเพื่อเพิ่มพื้นที่ทางการเกษตรให้กว้างยิ่งขึ้น</p> <p>๒. พัฒนาการเกษตรเพื่อให้คุณภาพผลผลิตเป็นที่น่าพอใจของตลาด และมีคุณภาพปลอดภัย</p> <p>๓. สร้างตลาดรับซื้อผลผลิตทางการเกษตรเพื่อให้ประชาชนได้ขายผลผลิตในราคาที่พอใจผู้ซื้อทั้งซื้อในราคาที่เหมาะสม</p> <p>๔. ส่งเสริมให้ประชาชนดำรงชีวิตตามแนวทางปรัชญาเศรษฐกิจพอเพียง</p> <p>๕. ส่งเสริมประเพณีการลงแขกดำนา - เกี่ยวข้าวเพื่อลดต้นทุนการผลิต</p>	<p>๑. การแก้ไขปัญหาด้านการเกษตรของประชาชนในพื้นที่ยังขาดความรู้ความเข้าใจในเทคนิคการปลูกที่ถูกต้อง และประหยัดต้นทุน</p> <p>๒. ระเบียบกฎหมายที่เกี่ยวข้อง ค่อนข้างมาก ทำให้การดำเนินงานไม่คล่องตัว เกิดความล่าช้าในการทำงาน ประชาชนจึงเกิดความเบื่อหน่าย</p> <p>๓. งบประมาณในการดำเนินการในบางโครงการกิจกรรม</p>

ยุทธศาสตร์การพัฒนาทรัพยากรมนุษย์

จุดแข็ง (Streng = S)	จุดอ่อน (Weakness = W)	โอกาส (Opportunity =O)	อุปสรรค (Threat = T)
<p>๑. สังคมและชุมชนมีความเป็นกันเองและยังเป็นสังคมชนบทที่มีความเป็นอยู่แบบสงบ</p> <p>๒. บุคลากร อบต. โพรธิไพศาล มีบุคลากรและอัตรากำลัง จำนวน และคุณวุฒิ อยู่ในระดับที่จะดำเนินการตามนโยบายการบริหารงาน</p> <p>๓. งบประมาณ ต้นทุน การดำเนินงาน โดยเฉลี่ยอยู่ในระดับที่ไม่สูงมาก</p> <p>๔. เทคนิคการทำงาน ส่วนมากเป็นงานที่ไม่ต้องใช้เทคนิคและวิธีการทำงานในระดับสูง</p>	<p>๑. เยาวชนขาดความรู้ความเข้าใจที่ถูกต้องเกี่ยวกับปัญหาเรื่องเพศศึกษา</p> <p>๒. ประชาชนที่เป็นผู้สูงอายุถูกปล่อยให้อยู่กับหลานซึ่งเป็นช่วงวัยที่ต่างกันจึงเกิดปัญหาความไม่เข้าใจ</p> <p>๓. พื้นที่กว้างทำให้การดูแลและควบคุมโรคทำได้ยาก</p> <p>๔. พัฒนาการของเด็กก่อนวัยเรียนยังไม่ได้มาตรฐาน</p> <p>๕. มีภูมิปัญญาชาวบ้าน บางอย่างกำลังจะถูกกลืนหายไป</p>	<p>๑. พัฒนาเป็นสิ่งคัมแห่งการเรียนรู้วิถีชีวิตแบบดั้งเดิม เพื่อให้เหมาะสมกับการใช้ชีวิตในปัจจุบัน</p> <p>๒. ส่งเสริมสร้างโอกาส/สร้างงานเพื่อให้ลูกหลานกลับสู่ภูมิลำเนา</p> <p>๓. ส่งเสริมการศึกษาระดับก่อนวัยเรียนทั้งด้านร่างกายและสติปัญญา</p> <p>๔. รัฐและหน่วยงานราชการให้การสนับสนุนในการแก้ไขปัญหาด้านพัฒนาการของเด็กไทยอย่างเต็มกำลัง</p> <p>๕. ส่งเสริมปลูกฝังให้มีความนิยมในประเพณีวัฒนธรรมไทโส้ที่ดั้งเดิมให้คงอยู่สืบไป</p>	<p>๑. ความเจริญทางวัตถุทำให้เยาวชนลืมนะเพณีอันดีงามวัฒนธรรมที่ควรดำรงสืบไป</p> <p>๒. ขาดความเข้าใจของคนในครอบครัว</p> <p>๓. ขาดความร่วมมือของคนในชุมชน</p>

ยุทธศาสตร์การพัฒนาเศรษฐกิจ

จุดแข็ง (Strength = S)	จุดอ่อน (Weakness = W)	โอกาส (Opportunity = O)	อุปสรรค (Threat = T)
<p>๑. มีพื้นที่ยุทธศาสตร์ที่สามารถพัฒนาเป็นแหล่งท่องเที่ยวได้</p> <p>๒. มีสินค้า OTOP ที่มีความสวยงาม ประณีต เป็นเอกลักษณ์</p> <p>๓. มีประเพณีวัฒนธรรมไทโส้ที่โด่งดัง</p>	<p>๑. ขาดงบประมาณที่จะใช้ในการพัฒนาสถานที่ดังกล่าวเป็นแหล่งท่องเที่ยว</p> <p>๒. ไม่มีการแปรรูปสินค้าเพื่อเพิ่มมูลค่า</p> <p>๓. ขาดผู้มีความรู้ทางด้านส่งเสริมการตลาด</p> <p>๔. ไม่ได้นำจุดเด่นตรงประเพณีวัฒนธรรมไทโส้มาเป็นตัวกระตุ้นให้เกิดความน่าสนใจและนำศึกษาหาความรู้</p>	<p>๑. การพัฒนาเพื่อเป็นตลาดขนาดใหญ่ในการซื้อขายแลกเปลี่ยนสินค้าทางการเกษตร</p> <p>๒. ส่งเสริมให้เกิดการแปรรูปสินค้าทางการเกษตร ผ้าทอ ผ้าซิด ผ้าชิ้นมัดหมี่ ผ้าไหม เพื่อให้มีมูลค่าสินค้าเพิ่มมากขึ้น</p> <p>๓. ส่งเสริมให้เป็นแหล่งท่องเที่ยวเชิงอนุรักษ์</p>	<p>๑. งบประมาณมีอยู่อย่างจำกัด</p> <p>๒. บุคลากรยังไม่เพียงพอในการดำเนินการ</p>

ยุทธศาสตร์การพัฒนาด้านการบริหารจัดการบ้านเมืองที่ดี

จุดแข็ง (Strength = S)	จุดอ่อน (Weakness = W)	โอกาส (Opportunity = O)	อุปสรรค (Threat = T)
<p>๑. ด้านการบริหารจัดการผู้บริหาร สนับสนุนแนวคิดและกำหนดนโยบายการพัฒนาด้านการจัดการทรัพยากรธรรมชาติ สิ่งแวดล้อม และการส่งเสริมการท่องเที่ยว</p> <p>๒. งบประมาณ ต้นทุนการดำเนินงาน โดยเฉลี่ยอยู่ในระดับที่ไม่สูง</p>	<p>๑. ประชาชนยังขาดความสนใจในการจัดการทรัพยากรธรรมชาติ</p> <p>๒. ประชาชนได้รับผลประโยชน์จากการท่องเที่ยวค่อนข้างน้อย เนื่องจากไม่มีการเชื่อมโยงด้านการท่องเที่ยวในจังหวัด</p>	<p>๑. ยุทธศาสตร์การพัฒนาด้านการจัดการทรัพยากรธรรมชาติ สิ่งแวดล้อม และการส่งเสริมการท่องเที่ยวเป็นยุทธศาสตร์การพัฒนาในระดับชาติที่รัฐบาลส่งเสริม</p> <p>๒. ยุทธศาสตร์การพัฒนาด้านการจัดการทรัพยากรธรรมชาติ สิ่งแวดล้อมอย่างยั่งยืนและการส่งเสริมการท่องเที่ยวเป็นยุทธศาสตร์การพัฒนาจังหวัดสกลนคร มีโอกาสได้รับการสนับสนุนมาก</p>	<p>๑. ขาดการบูรณาการและการประสานงานที่ดีในหน่วยงานที่เกี่ยวข้อง</p> <p>๒. ระดับจังหวัดยังขาดการเชื่อมโยงการท่องเที่ยว และการกระจายผลประโยชน์ด้านการท่องเที่ยวอย่างไม่ทั่วถึง</p>

๒) Demand Analysis (Demand & Supply)

การวิเคราะห์ปัญหาและความต้องการของประชาชน

ชื่อปัญหา	สภาพปัญหา	พื้นที่เป้าหมาย	แนวโน้มในอนาคต
๑. ปัญหาด้าน การเกษตร	๑. ประชาชนมีความยากจน มี ภาระหนี้สินมาก เนื่องจากยังขาด การวางแผนการประกอบอาชีพที่ดี	ทุกหมู่บ้าน	- ความเจริญของโลกทำให้ ชีวิตประจำวันเปลี่ยนแปลง การวางแผนชีวิตที่ดีจะทำให้ อยู่รอดในสังคม
	๒. ขาดอาชีพเสริมนอกฤดูทำนา ไม่มีอาชีพที่แน่นอน ทำให้ขาด โอกาสที่จะพัฒนาและสร้างรายได้ ให้กับครัวเรือน หรือชุมชน	ทุกหมู่บ้าน	- สภาพอากาศ เปลี่ยนแปลงไป การพึ่งพา การเกษตรตามฤดูกาลอย่าง เดียวไม่เพียงพอที่จะสร้าง ชุมชนเข้มแข็ง
	๓. การขาดการรวมกลุ่มเพื่อ ประกอบอาชีพ ซึ่งกลุ่มนับว่าเป็น พลังสำคัญในระบบเศรษฐกิจของ ชุมชน	ทุกหมู่บ้าน	- ระบบการผลิตแบบกลุ่มจะ ช่วยให้สามารถแข่งขันกับ คู่แข่งได้ดีกว่าทั้งด้าน ต้นทุน แรงงาน และผลผลิต
	๔. การขาดเงินทุนประกอบอาชีพ	ทุกหมู่บ้าน	- การส่งเสริมให้ระบบ เศรษฐกิจฐานรากเข้มแข็งจะ ทำให้เศรษฐกิจของประเทศ เข้มแข็งและยั่งยืน
	๕. การขาดความสนใจ จริงใจ จริงจังของประชาชนในพื้นที่เอง ใน การเอาใจใส่หรือสนใจกับโครงการ ช่วยเหลือของภาครัฐ ทำให้ โครงการที่รัฐส่งเสริมไม่ประสบ ความสำเร็จ	ทุกหมู่บ้าน	- โครงการส่งเสริมต่าง ๆ ที่ รัฐจัดให้กับชุมชน จะประสบ ความสำเร็จมากหรือน้อย ขึ้นอยู่กับความร่วมมือ ร่วมใจ ทัศนคติของแต่ละชุมชน

ชื่อปัญหา	สภาพปัญหา	พื้นที่เป้าหมาย	แนวโน้มในอนาคต
๒. ปัญหา ด้านโครงสร้าง พื้นฐาน	๑. เส้นทางคมนาคมระหว่างหมู่บ้านหรือระหว่างตำบลไม่สะดวก	ทุกหมู่บ้าน	- การกระจายอำนาจให้แก่ อปท. ทำให้ท้องถิ่นเป็นหน่วยราชการที่อยู่ใกล้ชิดกับประชาชนมากยิ่งขึ้น จำเป็นอย่างยิ่งที่ต้องพัฒนาเส้นทางคมนาคมให้มีความสะดวก
	๒. ถนนเพื่อการลำเลียงผลผลิตทางการเกษตรไม่เพียงพอทำให้การลำเลียงผลผลิตทางการเกษตรไม่สะดวก ค่าเช่า	ทุกหมู่บ้าน	- การเกษตรยังเป็นพื้นฐานหลักทางเศรษฐกิจของประเทศ ซึ่งหากระบบเศรษฐกิจของประเทศระดับรากหญ้ามีความแข็งแกร่งจะส่งผลให้เศรษฐกิจของประเทศแข็งแกร่ง
	๓. ขาดแหล่งน้ำเพื่อการอุปโภคบริโภคที่เพียงพอ โดยเฉพาะในฤดูแล้ง จะรุนแรงมาก	หมู่บ้านที่ยังไม่มีประปา	- น้ำเพื่อการอุปโภคและบริโภค เป็นปัจจัยสำคัญในการดำรงชีวิต ท้องถิ่นต้องดูแลจัดหาให้เพียงพอ
	๔. ระบบไฟฟ้ายังไม่ทั่วถึง โดยเฉพาะครัวเรือนที่ตั้งอยู่ห่างจากหมู่บ้าน	ทุกหมู่บ้าน	- ระบบพลังงานทดแทนจะมีบทบาทสำคัญในอนาคตโดยเฉพาะไฟฟ้าพลังงานแสงอาทิตย์จะสามารถแก้ปัญหาสำหรับพื้นที่ห่างไกลคู่สายไฟฟ้า
	๕. ไฟฟ้าสาธารณะยังไม่เพียงพอสำหรับจุดที่จำเป็นต้องติดตั้ง	ทุกหมู่บ้าน	- ปัญหาความไม่ปลอดภัยในชีวิตและทรัพย์สินนับวันยิ่งรุนแรงขึ้น การติดตั้งไฟฟ้าสาธารณะ สามารถลดปัญหาได้ระดับหนึ่ง
	๖. ขาดระบบการบริหารจัดการน้ำที่ดี เนื่องจากในฤดูน้ำหลากจะเกิดปัญหาน้ำท่วม และในฤดูแล้งจะประสบปัญหาการขาดแคลนน้ำอย่างรุนแรง	ทุกหมู่บ้าน	- การสร้างระบบบริหารจัดการน้ำ ถือว่าเป็นการเตรียมรับมือกับปัญหาน้ำท่วมหรือขาดแคลนน้ำได้ดีที่สุด ไม่ว่าจะเป็นการสร้างที่กักเก็บน้ำ การสร้างระบบชลประทาน การสร้างระบบระบายน้ำ
	๗. การใช้ประโยชน์จากแหล่งน้ำที่มีอยู่ไม่คุ้มค่า	ทุกหมู่บ้าน	- การพัฒนาและใช้ประโยชน์จากแหล่งน้ำ จะช่วยให้ชุมชนรู้จักวิธีการหารายได้ ฟังตนเอง ฟังทรัพยากรที่มีอยู่ ซึ่งเป็นไปตามแนวทางเศรษฐกิจ พอเพียงที่จะเป็นทางออกที่สำคัญของโลกในอนาคต

ชื่อปัญหา	สภาพปัญหา	พื้นที่เป้าหมาย	แนวโน้มในอนาคต
๓. ปัญหา ด้านสังคม และ สาธารณสุข	๑. ผู้สูงอายุ ผู้พิการ ผู้ป่วย เอดส์ ถูกทอดทิ้ง ไม่ได้รับการ ดูแล ทำให้ต้องดำรงชีวิตอยู่ ด้วยความยากลำบาก	ทุกหมู่บ้าน	- ระบบครอบครัวมีแนวโน้มเป็น ครอบครัวเดี่ยวมากขึ้น สภาวะ ทางเศรษฐกิจจะบีบรัดให้แต่ละ คนมุ่งเอาตัวรอดและเห็นแก่ตัว
	๒. การแพร่ระบาดของยา เสพติด ยังคงมีอยู่ในสังคม เนื่องจากขาดความต่อเนื่องใน การปราบปรามและป้องกัน ปัญหา	ทุกหมู่บ้าน	- มีการพัฒนาวิธีการขนส่งยา เสพติดรูปแบบใหม่ ทำให้ยากแก่ การป้องกันและสกัดกั้น วิธีที่จะ บรรเทาปัญหาได้ก็คือการสร้าง ภูมิคุ้มกันทางสังคม โดยเน้นที่ สถาบันครอบครัว
	๓. ประชาชนยังขาดความรู้ และความเข้าใจในการป้องกัน โรคระบาดต่าง ๆ ทำให้ยาก แก่การป้องกัน	ทุกหมู่บ้าน	- ความเจริญของโลกทำให้ ชีวิตประจำวันเปลี่ยนแปลง การ วางแผนชีวิตที่ดีจะทำให้อยู่รอด ในสังคม
	๔. ประชาชนยังขาดความ สนใจในการรักษาสุขภาพ และปัญหาด้านสุขอนามัย	ทุกหมู่บ้าน	- ความเจริญของโลกทำให้ ชีวิตประจำวันเปลี่ยนแปลง การ วางแผนชีวิตที่ดีจะทำให้อยู่รอด ในสังคม
	๕. การทะเลาะวิวาทของ วัยรุ่น มีความรุนแรงมากขึ้น ทุกวัน เนื่องจากค่านิยม การ เลียนแบบ ที่ผิด ๆ	ทุกหมู่บ้าน	- โครงการส่งเสริมต่าง ๆ ที่รัฐจัด ให้กับชุมชน จะประสบ ความสำเร็จมากหรือน้อย ขึ้นอยู่ กับความร่วมมือ ร่วมใจ ทศนคติ ของแต่ละชุมชน
๔. ปัญหา ด้าน การศึกษา ศาสนา วัฒนธรรม การกีฬาและ นันทนาการ	๑. การศึกษาในระดับก่อนวัย เรียนยังขาดสื่อและอุปกรณ์ การเรียนที่ทันสมัย และ เหมาะสมกับการพัฒนาการใน วัยนี้	ศพด. ๖ แห่ง	- สื่อและอุปกรณ์การเรียนรู้เป็น สิ่งที่จำเป็นและสำคัญต่อ พัฒนาการเรียนรู้ของเด็ก ว่าจะมี ความรู้ก้าวไกล เท่าทันต่อโลก เพียงใด
	๒. ประชาชนยังขาดแคลน แหล่งเรียนรู้ที่เป็นการศึกษา ตาม อัจฉริยะ หรือการศึกษา นอกระบบ ทำให้ยังมีความรู้ ที่ล้าหลัง ไม่ทันเหตุการณ์ บ้านเมือง	ทุกหมู่บ้าน	- การศึกษาไม่มีที่สิ้นสุด การศึกษานอกระบบ จะเป็นอีก แนวทางหนึ่งในการสร้าง กระบวนการคิดและการเรียนรู้ใน ชุมชน ทำให้เกิดการค้นพบ ศักยภาพของตนเอง

ชื่อปัญหา	สภาพปัญหา	พื้นที่เป้าหมาย	แนวโน้มในอนาคต
๔. ปัญหา ด้าน การศึกษา ศาสนา วัฒนธรรม การกีฬาและ นันทนาการ	๓. การเสื่อมศีลธรรมทางศาสนาของคนทำให้ไม่มีที่ยึดเหนี่ยวจิตใจ ส่งผลให้เกิดปัญหาสังคมหลายเรื่องตามมา	ทุกหมู่บ้าน	- วัตถุประสงค์เข้ามาครอบงำสังคม ทำให้เกิดความวุ่นวายในสังคม สมควรที่จะส่งเสริมให้เกิดศีลธรรมโดยใช้ศาสนาเป็นเครื่องยึดเหนี่ยวจิตใจ
	๔. วัฒนธรรมท้องถิ่นอันดีงามภูมิปัญญาชาวบ้าน เริ่มสูญหายเนื่องจากไม่ได้รับความสนใจจากเยาวชนรุ่นหลัง	ทุกหมู่บ้าน	- วัฒนธรรมที่สั่งสมมาแต่โบราณจนเป็นเอกลักษณ์ของแต่ละท้องถิ่นจะสูญหายไปหากไม่มีการดำรงรักษาไว้
	๕. ประชาชนในพื้นที่ขาดการตื่นตัวในการเล่นกีฬาเพื่อสุขภาพ	ทุกหมู่บ้าน	- การกีฬาจะพัฒนาเข้าสู่ระบบอาชีพมากขึ้น การเล่นกีฬาในอนาคตจะสามารถยึดเป็นอาชีพได้หรือการกีฬาจะสามารถสร้างสุขภาพที่ดีให้เกิดขึ้นได้ จึงสมควรที่จะมีการสนับสนุนการเล่นกีฬาในทุกรูปแบบ
๕. ปัญหา ด้านการ จัดการ ทรัพยากร ธรรมชาติและ ส่งเสริมการ ท่องเที่ยว	๑. พื้นที่ป่าเสื่อมโทรมยังไม่ได้รับการปรับปรุงแก้ไข หรือฟื้นฟู	ทุกหมู่บ้าน	- หากไม่มีการฟื้นฟูพื้นที่ป่าเสื่อมโทรม คุณภาพของดินจะเสื่อมถอย
	๒. พื้นที่ป่าสีเขียวลดน้อยลงเนื่องจากการบุกรุกถางป่า	ทุกหมู่บ้าน	- หากยังมีการทำลายป่าไปเรื่อย ๆ จะทำให้เกิดปัญหาระบบนิเวศ ปัญหาฝนแล้ง ปัญหาน้ำท่วม น้ำป่าไหลหลาก
	๓. ขยะและสิ่งปฏิกูล ถือว่าเป็นสิ่งที่กำลังจะสร้างปัญหาให้กับสังคมชนบท หากไม่มีการวางแผนที่ดีจะกลายเป็นปัญหาที่ยากจะแก้ไข	ทุกหมู่บ้าน	- ควรจะมีการสร้างระบบบริหารจัดการกำจัดขยะอย่างถูกวิธี โดยไม่ก่อให้เกิดมลพิษต่อสิ่งแวดล้อม เนื่องจากนับวันปริมาณขยะที่กำจัดขยะมูลฝอยจะยิ่งมากขึ้น
	๔. สถานที่ท่องเที่ยวทางธรรมชาติในพื้นที่ยังไม่ได้รับการพัฒนา หรือปรับปรุงให้เป็นที่รู้จัก	หมู่ ๑๕	- การท่องเที่ยวเชิงอนุรักษ์จะเป็นที่นิยมมากขึ้น สมควรที่จะมีการพัฒนาหรือดัดแปลงสภาพที่มีอยู่มาใช้ให้เกิดประโยชน์มากที่สุด
	๕. ประชาชนยังไม่ได้รับประโยชน์เท่าที่ควร กับการที่จังหวัดนครพนมเป็นเมืองท่องเที่ยว เนื่องจากขาดการเชื่อมโยงด้านการท่องเที่ยว	ทุกหมู่บ้าน	- การเชื่อมโยงด้านการท่องเที่ยว การประชาสัมพันธ์ข้อมูลด้านการท่องเที่ยวของแต่ละท้องถิ่น จะก่อให้เกิดมูลค่าเพิ่มด้านการท่องเที่ยวกระจายรายได้สู่ชนบท

ชื่อปัญหา	สภาพปัญหา	พื้นที่เป้าหมาย	แนวโน้มในอนาคต
๖. ปัญหาด้าน การเมืองการบริหาร และการพัฒนาองค์กร	๑. ประชาชนยังขาด กระบวนการเรียนรู้ด้าน การเมืองการปกครอง ทำให้ กระบวนการตรวจสอบ ทางการเมืองยังอ่อนแอ	ทุกหมู่บ้าน	- การปกครองระบอบ ประชาธิปไตยเป็นการ ปกครองโดยประชาชน เพื่อประชาชน ดังนั้น การพัฒนาองค์ความรู้ ด้านการเมืองการ ปกครองจะทำให้สังคม เกิดความสมดุล
	๒. ประชาชนยังขาด ความสนใจในด้านการมี ส่วนร่วม ด้านการเมือง การปกครอง	ทุกหมู่บ้าน	- การพัฒนาและการ แก้ปัญหาหรือการ วางแผนกำหนดทิศ ทางการพัฒนาท้องถิ่นใน อนาคต จำเป็นอย่างยิ่งที่ ต้องอาศัยความร่วมมือ จากทุกฝ่าย
	๓. ประชาชนไม่เข้าใจ ระบบบริหารงานของ อบต. ทำให้เกิดความ เข้าใจผิดในการติดต่อ ประสานงาน	ทุกหมู่บ้าน	- อบต. เป็นหน่วยงานที่ ใกล้ชิดกับประชาชนและ นับวันภารกิจจะเพิ่มมาก ขึ้น ดังนั้น การสร้าง ความเข้าใจกับ ประชาชนจึงเป็นสิ่ง สำคัญ
	๔. ข้าราชการหรือ พนักงาน ต้องปรับปรุง กระบวนการทำงาน ให้ สามารถตอบสนองต่อ ความต้องการประชาชนได้ ดีที่สุด มากกว่าที่เป็นอยู่	พนักงานส่วนตำบล, พนักงานจ้าง	- การบริการที่ดีของ องค์กรเป็นสิ่งที่ยัง ปรารถนาของ ผู้รับบริการ ดังนั้น ข้าราชการผู้ปฏิบัติงาน ต้องมีจิตสำนึกในการ ให้บริการที่ดี
	๕. ระบบบริหารจัดการ ของภาครัฐยังมี กฎระเบียบที่มาก ทำให้ การบริการประชาชนยัง ขาดความคล่องตัวและมี ขั้นตอนมาก	พนักงานส่วนตำบล, พนักงานจ้าง	- การอธิบายและการ ประชาสัมพันธ์การทำ ความเข้าใจให้กับ ประชาชนในพื้นที่ได้ ทราบถึงบทบาทและ วิธีการบริหารงานวิธีการ ทำงานขององค์กร

๓) Global Demand

องค์กรปกครองส่วนท้องถิ่นที่ได้ให้ความสำคัญกับปัญหาความต้องการของประชาชน เป็นความต้องการหลักด้านโครงสร้างพื้นฐานที่มีการดำเนินการตามอำนาจหน้าที่และงบประมาณที่มีอยู่อย่างเหมาะสมเพื่อให้สามารถแก้ไขปัญหาของประชาชนด้านการคมนาคมได้และบรรลุซึ่งวิสัยทัศน์ด้านการคมนาคม

๔) Trend

องค์การบริหารส่วนตำบลโพธิ์ไพศาลได้พัฒนาโดยคำนึงแนวโน้มที่อาจจะเกิดขึ้นและมีผลกระทบต่อประชาชน เช่น เทคโนโลยีสารสนเทศที่เปลี่ยนแปลงไปอย่างรวดเร็ว การสื่อสารที่ไร้พรมแดน ทำให้โครงการฯ มีการตอบรับจากประชาชนทั้งทางบวกและทางลบ แล้วนำมาเป็นประสบการณ์เพื่อวิเคราะห์แนวทางในการแก้ไขปัญหาต่อไปในอนาคตด้วย

๕) Integration

องค์การบริหารส่วนตำบลได้นำข้อมูลสารสนเทศที่ได้จากการวิเคราะห์ ติดตาม นำมาใช้เป็นข้อมูลในการตัดสินใจเพื่อการพัฒนาแผนในคราวต่อไปให้มีประสิทธิภาพยิ่งขึ้น การรวมเข้าเป็นอันหนึ่งอันเดียวกัน การผสมกลมกลืนของแผน กระบวนการ ข้อมูลและสารสนเทศ การตัดสินใจที่เกี่ยวกับทรัพยากร การปฏิบัติการ ผลลัพธ์ และการวิเคราะห์ เพื่อสนับสนุนเป้าประสงค์ ที่สำคัญของการพัฒนาของ องค์การบริหารส่วนตำบล จะสำเร็จได้เมื่อองค์ประกอบแต่ละส่วนของระบบการจัดการการดำเนินการมีการ ปฏิบัติการเชื่อมต่อกันอย่างสมบูรณ์ ทำให้เป็นหน่วย เป็นก้อน เป็นตัว เป็นจำนวนเต็มหรือสมบูรณ์ขึ้น ทาง ประชาชนเองก็ให้ความร่วมมือในการพัฒนา ทางหน่วยราชการก็ดำเนินการอย่างเต็มกำลังความสามารถ ผลการ พัฒนาก็จะออกมาดีและเป็นที่น่าพอใจของทุกฝ่าย

๒.๑.๖ การวิเคราะห์เพื่อพัฒนาท้องถิ่น

ยุทธศาสตร์ชาติ ๒๐ ปี	แผนพัฒนา เศรษฐกิจและสังคม แห่งชาติ ฉบับที่ ๑๒	ยุทธศาสตร์จังหวัด/ กลุ่มจังหวัด/ภาค	ยุทธศาสตร์จังหวัด	ยุทธศาสตร์ ขององค์กรปกครอง ส่วนท้องถิ่นในเขต จังหวัดสกลนคร	ยุทธศาสตร์ องค์การบริหารส่วน ตำบลโพธิ์โพธิ์ศาล	โครงการเพื่อการพัฒนา ท้องถิ่น	
						ตามแผน	ดำเนินการจริง
-การพัฒนา ความสามารถใน การแข่งขัน	-การสร้าง ความเข้มแข็ง เศรษฐกิจและ แข่งขันได้อย่าง ยั่งยืน	-การพัฒนา ท่องเที่ยว ๓ ธรรม (ธรรมะ วัฒนธรรม) -การพัฒนา ขีดความสามารถ การแข่งขัน	-การพัฒนาการค้า การลงทุนและการ ท่องเที่ยว	-การพัฒนาการค้า ลงทุนและการส่งเสริม การท่องเที่ยว	๑. การพัฒนา โครงสร้างพื้นฐาน	๔	-
-การพัฒนา ขีดความสามารถใน การแข่งขัน	-การสร้าง ความเข้มแข็ง เศรษฐกิจและ แข่งขันได้อย่าง ยั่งยืน	-ส่งเสริม พัฒนาการผลิต และสร้างมูลค่า ทางการเกษตร	-การพัฒนา เกษตรกรรม การเกษตรตามหลัก ปรัชญาเศรษฐกิจ พอเพียง	-การพัฒนา เกษตรกรรม และการเกษตร	๒. การพัฒนา ด้านเกษตรและ อุตสาหกรรม การเกษตร	๒	-
-การพัฒนา ขีดความสามารถ การแข่งขัน	-การพัฒนา ขีดความสามารถ การแข่งขัน	-พัฒนา ขีดความสามารถ การแข่งขัน	-การพัฒนา ทรัพยากรมนุษย์ เพื่อส่งเสริม คุณภาพชีวิตที่ดี	-การพัฒนา ทรัพยากรมนุษย์ ในการแข่งขัน	๓. การพัฒนา ทรัพยากรมนุษย์	๒๓	๑

ยุทธศาสตร์ชาติ ๒๐ ปี	แผนพัฒนาเศรษฐกิจ และสังคมแห่งชาติ ฉบับที่ ๑๒	ยุทธศาสตร์ จังหวัด/กลุ่ม จังหวัด/ภาค	ยุทธศาสตร์จังหวัด	ยุทธศาสตร์ ขององค์กรปกครอง ส่วนท้องถิ่นในเขต จังหวัดสุพรรณบุรี	ยุทธศาสตร์ องค์การบริหารส่วน ตำบลโพธิ์โพธิ์ศาล	โครงการเพื่อการพัฒนา	
						ตามแผน	ท้องถิ่น ดำเนินการจริง
-การพัฒนาขีด ความสามารถใน การแข่งขัน	-การสร้างความเข้ม แข็งทางเศรษฐกิจและ แข่งขันได้อย่างยั่งยืน	-พัฒนาขีด ความสามารถด้าน การลงทุน	-การพัฒนาการค้า การลงทุน และการ ส่งเสริมท่องเที่ยว	-การพัฒนาการค้า การ ลงทุน และการส่งเสริม การท่องเที่ยว	๔.การพัฒนาด้าน เศรษฐกิจ	๖	-
-การสร้าง ความสามารถใน การแข่งขัน	-การเสริมสร้างและ พัฒนาศักยภาพทุน มนุษย์	-การพัฒนาความ มั่นคง	-การบริหารจัดการ บ้านเมืองที่ดีตาม หลักธรรมาภิบาล และความมั่นคง	-การบริหารจัดการ บ้านเมืองที่ดีตามหลัก ธรรมาภิบาลและยั่งยืน	๕.การบริหารจัดการ บ้านเมืองที่ดี	๓๖	๓
					รวม	๗๑	๔

๑) โครงการเพื่อการพัฒนาท้องถิ่นดำเนินการจริงตามยุทธศาสตร์ในภาพรวมที่ได้กำหนดไว้ จำนวน...๗๑....โครงการ จากจำนวนโครงการทั้งหมด....

๗๑....โครงการ

๒) โครงการเพื่อการพัฒนาท้องถิ่นตามแผนพัฒนาท้องถิ่น...๗๑....โครงการ ดำเนินการจริง....๔....โครงการ หรือคิดเป็นร้อยละ ๑๑.๑๑ ของจำนวนโครงการที่ปรากฏตาม แผนพัฒนาท้องถิ่น พ.ศ. ๒๕๖๑-๒๕๖๕ เฉพาะปี พ.ศ. ๒๕๖๔ (วันที่ ๑ ตุลาคม ๒๕๖๓ - ๓๑ มีนาคม ๒๕๖๔)

๓) จำนวนงบประมาณตามโครงการเพื่อการพัฒนาตามแผนพัฒนาท้องถิ่น จำนวน ๒๐,๘๑๒,๙๖๐ บาท ดำเนินการจริง ๒,๗๔๔,๐๖๐ บาท หรือคิดเป็นร้อยละ ๑๓.๑๘ ของจำนวนโครงการเงินงบประมาณที่ปรากฏตามแผนพัฒนาท้องถิ่น (วันที่ ๑ ตุลาคม ๒๕๖๓ - ๓๑ มีนาคม ๒๕๖๔)

๔) จำนวนยุทธศาสตร์ที่ยังไม่สำเร็จดำเนินการได้ จำนวน ๓ ยุทธศาสตร์ได้แก่ ยุทธศาสตร์โครงสร้างพื้นฐาน ยุทธศาสตร์การเกษตรและอุตสาหกรรมเกษตร ยุทธศาสตร์การพัฒนาเศรษฐกิจ

๓. การติดตามและประเมินผลโครงการ ปีงบประมาณ พ.ศ. ๒๕๖๔
 ๓.๑ วันที่ ๑ ตุลาคม ๒๕๖๓ ถึง วันที่ ๓๑ มีนาคม ๒๕๖๔

๓.๑.๑ ยุทธศาสตร์การพัฒนาและแผนงาน

ยุทธศาสตร์	ด้าน	แผนงาน	หน่วยงานรับผิดชอบหลัก	หน่วยงานสนับสนุน	ดำเนินการจริง	
					จำนวนโครงการ	จำนวนเงิน (บาท)
๑.การพัฒนาโครงสร้างพื้นฐานอุตสาหกรรมและการโยธา	บริหารงานทั่วไป บริการชุมชนและสังคม	คณะชุมชน	กองช่าง	กองคลัง	-	-
๒.การเกษตรและอุตสาหกรรมเกษตร	บริการชุมชนและสังคม	อุตสาหกรรมและการโยธา	กองช่าง	กองคลัง	-	-
๓.การพัฒนาทรัพยากรมนุษย์	บริการชุมชนและสังคม	การเกษตร	สำนักปลัด	กองคลัง	-	-
๔.การพัฒนาเศรษฐกิจ	บริการชุมชนและสังคม	การศึกษา ศาสนาและวัฒนธรรม สาธารณสุข	กองการศึกษา กองการศึกษา สำนักงาปลัด	กองคลัง	๑	๒,๓๓๙,๐๖๐
๕.การบริหารจัดการบ้านเมืองที่ดี	บริการงานทั่วไป บริการชุมชนและสังคม	การสร้างคามเข้มแข็ง ของชุมชน บริหารงานทั่วไป รักษาความสงบภายใน งบกลาง	กองสวัสดิการสังคม สำนักงาปลัด	กองคลัง สำนักงาปลัด	-	-
รวม					๔	๒,๓๓๙,๐๖๐

ส่วนที่ ๓ ผลการวิเคราะห์การติดตามและประเมินผล

๑. ผลการพิจารณาการติดตามและประเมินผลยุทธศาสตร์เพื่อความสอดคล้องแผนพัฒนาท้องถิ่นสี่ปี

๑.๑ สรุปคะแนนประเมินผลยุทธศาสตร์

ผลการให้คะแนนยุทธศาสตร์ของ องค์การบริหารส่วนตำบลโพธิ์ไพศาล...ครั้งที่ ๑/๒๕๖๓ เมื่อวันที่ ..๒๓..ตุลาคม ๒๕๖๓ เป็นดังนี้

ลำดับ	ประเด็นพิจารณา	คะแนนเต็ม	คะแนนที่ได้	ร้อยละของคะแนนเต็ม
๑	ข้อมูลสภาพทั่วไปและข้อมูลพื้นฐานขององค์กรปกครองส่วนท้องถิ่น	๒๐	๑๘	๙๐
๒	การวิเคราะห์สภาพการณ์และศักยภาพ	๑๕	๑๔	๙๓
๓	ยุทธศาสตร์ ประกอบด้วย	๖๕	๖๒	๙๕
	๓.๑ ยุทธศาสตร์ขององค์การบริหารส่วนตำบลโพธิ์ไพศาล	๑๐	๙	๙๐
	๓.๒ ยุทธศาสตร์ขององค์กรปกครองส่วนท้องถิ่นในเขตจังหวัด	๑๐	๑๐	๑๐๐
	๓.๓ ยุทธศาสตร์จังหวัด	๑๐	๑๐	๑๐๐
	๓.๔ วิสัยทัศน์	๕	๕	๑๐๐
	๓.๕ กลยุทธ์	๕	๔	๘๐
	๓.๖ เป้าประสงค์ของแต่ละประเด็นกลยุทธ์	๕	๕	๑๐๐
	๓.๗ จุดยืนทางยุทธศาสตร์	๕	๕	๑๐๐
	๓.๘ แผนงาน	๕	๕	๑๐๐
	๓.๙ ความเชื่อมโยงของยุทธศาสตร์ในภาพรวม	๕	๔	๘๐
	๓.๑๐ ผลผลิต/โครงการ	๕	๕	๑๐๐
	รวมคะแนน	๑๐๐	๙๔	๙๔

๑) พบว่าประเด็นยุทธศาสตร์ ได้คะแนนสูงสุด ๖๒ คะแนน คิดเป็นร้อยละ ๙๕.๓๘ ของคะแนนในประเด็นยุทธศาสตร์และคิดเป็นร้อยละ ๖๒ ของคะแนนในภาพรวมทั้งหมด

ที่เป็นเช่นนั้น/เหตุผลผลการกำหนดยุทธศาสตร์ของแผนพัฒนาท้องถิ่น พ.ศ. ๒๕๖๑-๒๕๖๕ มีความชัดเจน สอดคล้องกับสภาพปัญหาและยุทธศาสตร์ของจังหวัด และง่ายต่อการประสานความร่วมมือในทุกภาคส่วนเกิดการบูรณาการที่ดีและเป็นประโยชน์ต่อประชาชนโดยรวมอย่างแท้จริง

๒) พบว่าประเด็นข้อมูลสภาพทั่วไปและข้อมูลพื้นฐานขององค์กรปกครองส่วนท้องถิ่น ได้คะแนนต่ำสุด ๑๘ คะแนน คิดเป็นร้อยละ ๙๐ ของคะแนน ในประเด็นข้อมูลสภาพทั่วไปและข้อมูลพื้นฐานขององค์กรปกครองส่วนท้องถิ่น และคิดเป็นร้อยละ ๑๘ ของคะแนน ในภาพรวมทั้งหมด

ที่เป็นเช่นนั้น/เหตุผล ข้อมูลทั่วไปและข้อมูลพื้นฐานขององค์กรปกครองส่วนท้องถิ่น มีความพร้อมของข้อมูลไม่ครอบคลุม ครบถ้วน ซึ่งข้อมูลพื้นฐานมีส่วนสำคัญในการพัฒนาเป็นอันดับต้น ๆ เพื่อจะได้แก้ไขให้ถูกต้อง

๑.๒ ข้อมูลสภาพทั่วไปและข้อมูลพื้นฐาน

รายละเอียดการให้คะแนนยุทธศาสตร์ขององค์การบริหารส่วนตำบลโพธิ์ไพศาลในแต่ละประเด็นเป็นดังนี้

ลำดับ	ประเด็นพิจารณา	คะแนนเต็ม	คะแนนที่ได้	ร้อยละของคะแนนเต็ม	ความเห็นของคณะกรรมการติดตามและประเมินผลแผน
๑	ข้อมูลสภาพทั่วไปและข้อมูลพื้นฐานของ องค์การบริหารส่วนตำบลโพธิ์ไพศาล	๒๐	๑๘	๑๘	
	๑.๑ ข้อมูลเกี่ยวกับด้านกายภาพ เช่น ที่ตั้ง ของหมู่บ้าน/ชุมชน/ตำบล ลักษณะ ภูมิประเทศ ลักษณะภูมิอากาศ ลักษณะของดิน ลักษณะของแหล่งน้ำ ลักษณะของไม้/ป่าไม้ ฯลฯ ด้านการเมือง/การปกครอง เช่น เขตการปกครอง การเลือกตั้ง ฯลฯ	๓	๓	๓	ข้อมูลที่ตั้งมีความชัดเจนทั้งด้านรายละเอียดหมู่บ้าน อาณาเขต ภูมิประเทศ
	๑.๒ ข้อมูลเกี่ยวกับด้านการเมือง/การปกครอง เช่น เขตการปกครอง การเลือกตั้ง ฯลฯ ประชากร เช่น ข้อมูลเกี่ยวกับจำนวนประชากร และช่วงอายุ และจำนวนประชากร ฯลฯ	๒	๒	๒	ข้อมูลมีความชัดเจนทั้งด้านเขตการปกครอง จำนวนประชากร
	๑.๓ ข้อมูลเกี่ยวกับสภาพทางสังคม เช่น การศึกษา สาธารณสุข อาชญากรรม ยาเสพติด การสังคม สงเคราะห์ ฯลฯ	๒	๒	๒	ข้อมูลยังไม่ครบถ้วนเท่าที่ควร
	๑.๔ ข้อมูลเกี่ยวกับระบบบริการพื้นฐาน เช่น การคมนาคมขนส่ง การไฟฟ้า การประปา โทรศัพท์ ฯลฯ	๒	๑	๑	ยังไม่ครอบคลุมทั้งพื้นที่ในด้านรายละเอียด
	๑.๕ ข้อมูลเกี่ยวกับระบบเศรษฐกิจ เช่น การเกษตร การประมง การปศุสัตว์ การบริการ การท่องเที่ยว อุตสาหกรรม การพาณิชย์/กลุ่มอาชีพ แรงงาน ฯลฯ และเศรษฐกิจพอเพียงท้องถิ่น (ด้านการเกษตรและแหล่งน้ำ)	๒	๑	๑	รายละเอียดของข้อมูลเชิงลึกยังไม่ครอบคลุม
	๑.๖ ข้อมูลเกี่ยวกับศาสนา ประเพณี วัฒนธรรม เช่น การนับถือศาสนา ประเพณีและงานประจำปี ภูมิปัญญาท้องถิ่น ภาษาถิ่น สินค้าพื้นเมืองและของที่ระลึก ฯลฯ และอื่น ๆ	๒	๒	๒	รายละเอียดของข้อมูลเชิงลึกยังไม่ครอบคลุม

ลำดับ	ประเด็นพิจารณา	คะแนน เต็ม	คะแนน ที่ได้	ร้อยละ ของ คะแนน เต็ม	ความเห็นของ คณะกรรมการติดตาม และประเมินผลแผน
	๑.๗ ข้อมูลเกี่ยวกับ ทรัพยากรธรรมชาติ เช่น น้ำ ป่าไม้ ภูเขา คุณภาพของทรัพยากรธรรมชาติ ฯลฯ	๒	๒	๒	รายละเอียดของข้อมูล เชิงลึกยังไม่ครอบคลุม
	๑.๘ การสำรวจและจัดเก็บข้อมูลเพื่อ การจัดทำแผนพัฒนาท้องถิ่นหรือการ ใช้ข้อมูล จปฐ.	๒	๒	๒	รายละเอียดของข้อมูล เชิงลึกยังไม่ครอบคลุม เพื่อนำมาประมาณการ ให้ถูกต้อง
	๑.๙ การประชุมประชาคมท้องถิ่น รูปแบบ วิธีการ และการดำเนินการ ประชุมประชาคมท้องถิ่น โดยใช้ กระบวนการร่วมคิด ร่วมทำ ร่วม ตัดสินใจ ร่วมตรวจสอบ ร่วมรับ ประโยชน์ ร่วมแก้ปัญหา ปรึกษาหารือ แลกเปลี่ยนเรียนรู้ เพื่อแก้ปัญหา สำหรับการพัฒนาท้องถิ่นตามอำนาจ หน้าที่ขององค์การบริหารส่วนตำบล โพธิ์ไพศาล	๓	๓	๓	ความใส่ใจและ กระตือรือร้นของ ประชาชนยังไม่เป็นที่ พอใจ และรณรงค์ ให้ประชาชนมีความ รู้ความสามารถ
	รวม	๒๐	๑๘	๑๘	

สรุปความเห็นและข้อเสนอแนะในภาพรวมของข้อมูลสภาพทั่วไปและข้อมูลพื้นฐานขององค์กรปกครองส่วนท้องถิ่น

ข้อมูลสภาพทั่วไปและข้อมูลพื้นฐานขององค์การบริหารส่วนตำบลโพธิ์ไพศาล มีเนื้อหาครอบคลุมทุกด้าน แต่ในส่วนที่ยังต้องเพิ่มเติมคือความถูกต้องของข้อมูลเชิงลึก เพื่อให้องค์การบริหารส่วนตำบลโพธิ์ไพศาลและหน่วยงานอื่นได้ใช้เพื่อประโยชน์ของประชาชนในพื้นที่ ในการพัฒนาเชิงบูรณาการร่วมกันและเป็นข้อมูลเบื้องต้นให้คณะผู้บริหารและผู้เกี่ยวข้องใช้ในการพัฒนาบ้านชุมชนต่อไป

๑.๓ การวิเคราะห์สภาพการณ์และศักยภาพ

ลำดับ	ประเด็นพิจารณา	คะแนน เต็ม	คะแนน ที่ได้	ร้อยละ ของ คะแนน เต็ม	ความเห็นของ คณะกรรมการติดตาม และประเมินผลแผน
๒	การวิเคราะห์สภาพการณ์และศักยภาพ	๑๕	๑๔	๑๔	
	๒.๑ การวิเคราะห์ที่ครอบคลุมความเชื่อมโยง ความสอดคล้องยุทธศาสตร์จังหวัด ยุทธศาสตร์การพัฒนาขององค์กรปกครองส่วนท้องถิ่นในเขตจังหวัด ยุทธศาสตร์ขององค์การบริหารส่วนตำบลโพธิ์ไพศาล นโยบายของผู้บริหารองค์การบริหารส่วนตำบล รวมถึงความเชื่อมโยงแผนยุทธศาสตร์ชาติ ๒๐ ปี แผนพัฒนาเศรษฐกิจและสังคมแห่งชาติ และ Thailand ๔.๐	๒	๒	๒	มีความเชื่อมโยงกับยุทธศาสตร์ชาติ, ยุทธศาสตร์ประเทศ, ยุทธศาสตร์กลุ่มจังหวัด, ยุทธศาสตร์จังหวัด เชื่อมโยงสอดคล้องกัน
	๒.๒ การวิเคราะห์การใช้ผังเมืองรวมหรือผังเมืองเฉพาะและการบังคับใช้ผลของการบังคับใช้ สภาพการณ์ที่เกิดขึ้นต่อการพัฒนาท้องถิ่น	๑	๑	๖.๖๗	ยังไม่ครอบคลุมทุกมิติในการวิเคราะห์การใช้ผังเมืองเนื่องจากสภาพปัญหาท้องถิ่น
	๒.๓ การวิเคราะห์ทางสังคม เช่น ด้านแรงงาน การศึกษา สาธารณสุข ความยากจน อาชญากรรม ปัญหายาเสพติด เทคโนโลยี จารีต ประเพณี วัฒนธรรม ภูมิปัญญาท้องถิ่น เป็นต้น	๒	๒	๑๓.๓๓	มีการวิเคราะห์ทางสังคมที่ละเอียด
	๒.๔ การวิเคราะห์ทางเศรษฐกิจ ข้อมูลด้านรายได้ครัวเรือน การส่งเสริมอาชีพ กลุ่มอาชีพ กลุ่มทางสังคม การพัฒนาอาชีพและกลุ่มต่าง ๆ สภาพทางเศรษฐกิจและความเป็นอยู่ทั่วไป เป็นต้น	๒	๑	๖.๖๗	มีการวิเคราะห์สภาพเศรษฐกิจและข้อมูลที่เกี่ยวข้อง
	๒.๕ การวิเคราะห์สิ่งแวดล้อม พื้นที่สีเขียว ธรรมชาติต่าง ๆ ทางภูมิศาสตร์ กระบวนการหรือสิ่งที่เกิดขึ้น การประดิษฐ์ที่มีผลต่อสิ่งแวดล้อมและการพัฒนา	๒	๒	๑๓.๓๓	มีการวิเคราะห์สภาพสิ่งแวดล้อม เพื่อใช้ประกอบการแก้ไขปัญหาและพัฒนาท้องถิ่น

ลำดับ	ประเด็นพิจารณา	คะแนนเต็ม	คะแนนที่ได้	ร้อยละของคะแนนเต็ม	ความเห็นของคณะกรรมการติดตามและประเมินผลแผน
	๒.๖ ผลการวิเคราะห์ศักยภาพเพื่อประเมินสถานภาพการพัฒนาในปัจจุบันและโอกาสการพัฒนาในอนาคตของท้องถิ่น ด้วยเทคนิค SWOT Analysis ที่อาจส่งผลต่อการดำเนินงานได้แก่ S - Strength (จุดแข็ง) W - Weakness (จุดอ่อน) O - Opportunity (โอกาส) และ T-Threat (อุปสรรค)	๒	๒	๑๓.๓๓	มีการวิเคราะห์สภาพแวดล้อมทั้งภายในภายนอก จุดแข็ง จุดอ่อน โอกาส เพื่อพัฒนาท้องถิ่นในอนาคต
	๒.๗ สรุปประเด็นปัญหาและความต้องการของประชาชนเชิงพื้นที่ มีการนำเสนอปัญหา ค้นหาสาเหตุของปัญหาหรือสมมติฐานของปัญหา แนวทางการแก้ไขปัญหาหรือวิธีการแก้ไขปัญหา การกำหนดวัตถุประสงค์เพื่อแก้ไขปัญหา	๒	๒	๑๓.๓๓	มีการสรุปประเด็นปัญหาและความประเด็นความต้องการของประชาชน เพื่อให้การแก้ไขปัญหาเป็นไปอย่างมีประสิทธิภาพ
	๒.๘ สรุปผลการดำเนินงานตามงบประมาณที่ได้รับ และการเบิกจ่ายงบประมาณในปีงบประมาณ พ.ศ. ๒๕๕๗ - ๒๕๖๐ เช่น สรุปสถานการณ์การพัฒนา การตั้งงบประมาณ การเบิกจ่ายงบประมาณ การประเมินผลการนำแผนพัฒนาท้องถิ่นไปปฏิบัติในเชิงปริมาณ และการประเมินประสิทธิผลของแผนพัฒนาท้องถิ่นในเชิงคุณภาพ	๒	๒	๑๓.๓๓	การสรุปผลการดำเนินงานเพื่อนำมาเป็นข้อมูลในการปรับปรุงแก้ไขในอนาคตของประชาชนเพื่อให้การแก้ไขปัญหาเป็นไปอย่างมีประสิทธิภาพ
	๒.๙ ผลที่ได้รับจากการดำเนินงานในปีงบประมาณ พ.ศ. ๒๕๕๗ - ๒๕๖๐ เช่น ผลที่ได้รับ/ผลที่สำคัญ ผลกระทบ และสรุปปัญหาอุปสรรคการดำเนินงานที่ผ่านมาและแนวทางการแก้ไข ปีงบประมาณ พ.ศ. ๒๕๕๗-๒๕๖๐	๑	๑	๖.๖๗	มีการสรุปผลที่ได้จากการดำเนินงานในปีงบประมาณ เช่น ผลกระทบ/ผลที่สำคัญผลที่ได้รับและสรุปปัญหาและแนวทางการแก้ไข
	รวม	๑๕	๑๔	๙๓.๓๓	

สรุปความเห็นและข้อเสนอแนะในภาพรวมของการวิเคราะห์สภาวะการณ์และศักยภาพ
การวิเคราะห์ศักยภาพขององค์การบริหารส่วนตำบลโพธิ์ไพศาล มีศักยภาพในด้านที่ตั้ง
เนื่องจากลักษณะทางกายภาพเป็นที่ราบเหมาะกับการทำการเกษตร และมีแหล่งน้ำเพื่อการเกษตร
ที่ทั่วถึงสามารถทำการเกษตรในช่วงฤดูแล้งได้ เช่น การทำนาปรัง ปลูกพืชฤดูแล้ง ฯลฯ ทำให้มีเงินหมุนเวียน
ในพื้นที่ อีกทั้งยังมีสถานที่ท่องเที่ยว คืออ่างเก็บน้ำห้วยหินชะแนนใหญ่ที่สร้างเม็ดเงินหมุนเวียนอีกทาง ทำให้
ประชาชนมีรายได้เพิ่มขึ้นเพื่อให้มีความอยู่ดีกินดี

๑.๔ ยุทธศาสตร์

ลำดับ	ประเด็นพิจารณา	คะแนน เต็ม	คะแนน ที่ได้	ร้อยละของ คะแนนเต็ม	ความเห็นของ คณะกรรมการติดตามและ ประเมินผลแผน
๓	ยุทธศาสตร์	๖๕	๖๒	๙๕.๓๘	
	๓.๑ ยุทธศาสตร์ขององค์การบริหารส่วนตำบลโพธิ์ไพศาลสอดคล้องกับสภาพสังคม เศรษฐกิจ สิ่งแวดล้อมของท้องถิ่น ประเด็นปัญหาการพัฒนาและแนวทางการพัฒนาที่สอดคล้องกับยุทธศาสตร์ขององค์การบริหารส่วนตำบลโพธิ์ไพศาล และเชื่อมโยงหลักพระราชบัญญัติ แผนยุทธศาสตร์ชาติ ๒๐ ปี แผนพัฒนาเศรษฐกิจและสังคมแห่งชาติ และ Thailand ๔.๐	๑๐	๙	๑๓.๘๕	มีความเชื่อมโยงกับยุทธศาสตร์ชาติ, ยุทธศาสตร์ประเทศ
	๓.๒ ยุทธศาสตร์ขององค์กรปกครองส่วนท้องถิ่นในเขตจังหวัดสอดคล้องและเชื่อมโยงกับสภาพสังคม เศรษฐกิจ สิ่งแวดล้อมของท้องถิ่น และยุทธศาสตร์จังหวัด และเชื่อมโยงหลักพระราชบัญญัติ แผนยุทธศาสตร์ชาติ ๒๐ ปี แผนพัฒนาเศรษฐกิจและสังคมแห่งชาติ และ Thailand ๔.๐	๑๐	๑๐	๑๕.๓๘	มีความเชื่อมโยงสอดคล้องกันกับยุทธศาสตร์จังหวัด
	๓.๓ ยุทธศาสตร์จังหวัดสอดคล้องกับแผนพัฒนาเศรษฐกิจและสังคมแห่งชาติ แผนการบริหารราชการแผ่นดิน นโยบาย/ยุทธศาสตร์ คสช. และนโยบายรัฐบาล หลักพระราชบัญญัติ แผนยุทธศาสตร์ชาติ ๒๐ปี และ Thailand ๔.๐	๑๐	๑๐	๑๕.๓๘	มีความเชื่อมโยงสอดคล้องกันกับนโยบาย/ยุทธศาสตร์ คสช. และนโยบายรัฐบาล หลักพระราชบัญญัติ แผนยุทธศาสตร์ชาติ ๒๐ปีและ Thailand ๔.๐
	๓.๔ วิสัยทัศน์วิสัยทัศน์ ซึ่งมีลักษณะแสดงสถานภาพที่องค์การบริหารส่วนตำบลโพธิ์ไพศาลต้องการจะเป็นหรือบรรลุถึงอนาคตอย่างชัดเจน สอดคล้องกับโอกาสและศักยภาพที่เป็นลักษณะเฉพาะขององค์การบริหารส่วนตำบลโพธิ์ไพศาล และสัมพันธ์กับโครงการพัฒนาท้องถิ่น	๕	๕	๗.๖๙	วิสัยทัศน์มีความสอดคล้องกันการพัฒนาท้องถิ่นทำให้การพัฒนาท้องถิ่นเป็นไปตามเป้าหมาย

ลำดับ	ประเด็นพิจารณา	คะแนนเต็ม	คะแนนที่ได้	ร้อยละของคะแนนเต็ม	ความเห็นของคณะกรรมการติดตามและประเมินผลแผน
	๓.๕ กลยุทธ์ แสดงให้เห็นช่องทาง วิธีการ ภารกิจหรือสิ่งที่ต้องทำตาม อำนาจหน้าที่ขององค์การบริหาร ส่วนตำบลโพธิ์ไพศาลที่จะนำไปสู่ การบรรลุวิสัยทัศน์ หรือแสดงให้เห็นถึง ความชัดเจนในสิ่งที่จะ ดำเนินการให้บรรลุวิสัยทัศน์นั้น	๕	๔	๖.๑๕	มีการกำหนดกลยุทธ์ที่ชัดเจน เพื่อให้บรรลุวิสัยทัศน์
	๓.๖ เป้าประสงค์ของแต่ละ ประเด็นกลยุทธ์เป้าหมายของแต่ละ ประเด็นกลยุทธ์มีความ สอดคล้องและสนับสนุนต่อกล ยุทธ์ที่จะเกิดขึ้น มุ่งหมายสิ่งหนึ่ง สิ่งใดที่ชัดเจน	๕	๕	๗.๖๙	มีการกำหนดเป้าประสงค์ของ แต่ละประเด็นกลยุทธ์เพื่อให้ สอดคล้อง
	๓.๗ จุดยืนทางยุทธศาสตร์ (Positioning) ความมุ่งมั่นอัน แน่วแน่ในการวางแผนพัฒนา ท้องถิ่น เพื่อให้บรรลุวิสัยทัศน์ ขององค์การบริหารส่วนตำบล โพธิ์ไพศาล ซึ่งเกิดจากศักยภาพ ของพื้นที่จริง ที่จะนำไปสู่ ผลสำเร็จทางยุทธศาสตร์	๕	๕	๗.๖๙	มีการกำหนดจุดยืนยุทธศาสตร์ เพื่อให้บรรลุวิสัยทัศน์ที่นำไปสู่ ผลสำเร็จทางยุทธศาสตร์
	๓.๘ แผนงาน แผนงานหรือจุดมุ่งหมายเพื่อการ พัฒนาในอนาคต กำหนด จุดมุ่งหมายในเรื่องใดเรื่องหนึ่ง หรือแผนงานที่เกิดจาก เป้าประสงค์ ตัวชี้วัด ค่า เป้าหมาย กลยุทธ์ จุดยืนทาง ยุทธศาสตร์และยุทธศาสตร์ของ องค์การบริหารส่วนตำบลโพธิ์ ไพศาลที่มีความชัดเจน นำไปสู่ การจัดทำโครงการพัฒนาท้องถิ่น ในแผนพัฒนาท้องถิ่นสี่ปี โดย ระบุแผนงานและความเชื่อมโยง ดังกล่าว	๕	๕	๗.๖๙	มีการกำหนดแผนงานหรือ จุดมุ่งหมายเพื่อการพัฒนาใน อนาคต กำหนดจุดมุ่งหมาย แผนงานที่เกิดจากเป้าประสงค์ ตัวชี้วัด ค่าเป้าหมาย กลยุทธ์ จุดยืนทางยุทธศาสตร์และ ยุทธศาสตร์ที่มีความชัดเจน นำไปสู่การจัดทำโครงการ พัฒนาท้องถิ่นในแผนพัฒนา ท้องถิ่นสี่ปี โดยระบุแผนงาน และความเชื่อมโยง

ลำดับ	ประเด็นพิจารณา	คะแนน เต็ม	คะแนน ที่ได้	ร้อยละ ของ คะแนน เต็ม	ความเห็นของ คณะกรรมการติดตาม และประเมินผลแผน
	๓.๙ ความเชื่อมโยงของยุทธศาสตร์ในภาพรวม ความเชื่อมโยงองค์รวมที่นำไปสู่การพัฒนาท้องถิ่นที่เกิดผลผลิต/โครงการจากแผนยุทธศาสตร์ชาติ ๒๐ ปี แผนพัฒนาเศรษฐกิจและสังคมแห่งชาติ ฉบับที่ ๑๒ Thailand ๔.๐ แผนพัฒนาภาค/แผนพัฒนากลุ่มจังหวัด / แผนพัฒนาจังหวัด ยุทธศาสตร์การพัฒนาขององค์กรปกครองส่วนท้องถิ่นในเขตจังหวัดและยุทธศาสตร์ขององค์การบริหารส่วนตำบลโพธิ์ไพศาล	๕	๔	๖.๑๕	
	๓.๑๐ ผลผลิต/โครงการ ผลผลิต/โครงการ เป็นผลผลิตที่เป็นชุดหรือเป็นโครงการที่เป็นชุด กลุ่มหรืออันหนึ่งอันเดียวกัน ลักษณะเดียวกัน เป็นต้น เพื่อนำไปสู่การจัดทำโครงการเพื่อพัฒนาท้องถิ่นในแผนพัฒนาท้องถิ่นสี่ปีอย่างถูกต้องและครบถ้วน	๕	๕	๗.๖๙	
	รวม	๖๕	๖๒	๙๕.๓๘	

สรุปความเห็นและข้อเสนอแนะในภาพรวมของยุทธศาสตร์

ยุทธศาสตร์การพัฒนาขององค์การบริหารส่วนตำบลโพธิ์ไพศาล มีความครอบคลุมกิจกรรมตามแผนพัฒนาท้องถิ่นทั้งด้านโครงสร้างพื้นฐาน การพัฒนาทรัพยากรมนุษย์ และเป้าประสงค์โดยรวม ซึ่งได้มีการกำหนดวิสัยทัศน์ในการพัฒนาที่ชัดเจนเพื่อเป็นเป้าหมายสูงสุดที่จะนำไปสู่กิจกรรมเพื่อให้บรรลุวิสัยทัศน์ที่ตั้งไว้ กิจกรรมโครงการต่างๆ กระบวนการเพื่อให้ได้มาซึ่งการบรรลุตามวิสัยทัศน์ จึงมีความสำคัญเป็นอย่างมาก และในการดำเนินงานย่อมประสบปัญหา เพราะความต้องการของคนเราไม่เท่ากันแต่สิ่งสำคัญในการกำหนดวิสัยทัศน์และพันธกิจต่าง อยู่ที่คนส่วนใหญ่ต้องการให้มีให้เกิดขึ้นกับหมู่บ้านของตน ดังนั้นกระบวนการในการได้มาซึ่งโครงการ/กิจกรรมจึงมีความสำคัญมาก และองค์การบริหารส่วนตำบลโพธิ์ไพศาลได้ให้ความสำคัญในทุกกิจกรรม/โครงการ และได้มีการดำเนินการตามขั้นตอนเพื่อให้แผนพัฒนาสามารถนำไปใช้ได้จริงและเกิดประโยชน์สูงสุดกับประชาชนในพื้นที่

๒. ผลการพิจารณาการติดตามและประเมินผลโครงการเพื่อความสอดคล้องแผนพัฒนาท้องถิ่นสี่ปี

๒.๑ สรุปคะแนนประเมินผลโครงการ

ผลการให้คะแนนโครงการขององค์การบริหารส่วนตำบลโพธิ์ไพศาล..ครั้งที่ ๑/๒๕๖๓ เมื่อวันที่.. ๒๓...ตุลาคม ๒๕๖๓ เป็นดังนี้

ลำดับ	ประเด็นพิจารณา	คะแนนเต็ม	คะแนนที่ได้	ร้อยละของคะแนนเต็ม
๑	การสรุปสถานการณ์การพัฒนา	๑๐	๙	๙
๒	การประเมินผลการนำแผนพัฒนาท้องถิ่นสี่ปีไปปฏิบัติในเชิงปริมาณ	๑๐	๙	๙
๓	การประเมินผลการนำแผนพัฒนาท้องถิ่นสี่ปีไปปฏิบัติในเชิงคุณภาพ	๑๐	๙	๙
๔	แผนงานและยุทธศาสตร์การพัฒนา	๑๐	๙	๙
๕	โครงการพัฒนา ประกอบด้วย	๖๐	๕๗	๕๗
	๕.๑ ความชัดเจนของชื่อโครงการ	๕	๕	๕
	๕.๒ กำหนดวัตถุประสงค์สอดคล้องกับโครงการ	๕	๕	๕
	๕.๓ เป้าหมาย (ผลผลิตของโครงการ) มีความชัดเจนนำไปสู่การตั้งงบประมาณได้ถูกต้อง	๕	๕	๕
	๕.๔ โครงการมีความสอดคล้องกับแผนยุทธศาสตร์ชาติ ๒๐ ปี	๕	๕	๕
	๕.๕ เป้าหมาย (ผลผลิตของโครงการ) มีความสอดคล้องกับแผนพัฒนาเศรษฐกิจและสังคมแห่งชาติ	๕	๕	๕
	๕.๖ โครงการมีความสอดคล้องกับ Thailand ๔.๐	๕	๕	๕
	๕.๗ โครงการสอดคล้องกับยุทธศาสตร์จังหวัด	๕	๕	๕
	๕.๘ โครงการแก้ไขปัญหาความยากจนหรือการเสริมสร้างให้ประเทศชาติมั่นคง มั่งคั่ง ยั่งยืนภายใต้หลักประชารัฐ	๕	๔	๔
	๕.๙ งบประมาณ มีความสอดคล้องกับเป้าหมาย (ผลผลิตของโครงการ)	๕	๕	๕
	๕.๑๐ มีการประมาณการราคาถูกต้องตามหลักวิธีการงบประมาณ	๕	๔	๔
	๕.๑๑ มีการกำหนดตัวชี้วัด (KPI) และสอดคล้องกับวัตถุประสงค์และผลที่คาดว่าจะได้รับ	๕	๕	๕
	๕.๑๒ ผลที่คาดว่าจะได้รับ สอดคล้องกับวัตถุประสงค์	๕	๕	๕
	รวมคะแนน	๑๐๐	๙๓	๙๓

๑) พบว่าประเด็นที่ โครงการพัฒนา ได้คะแนนสูงสุด ๕๗ คะแนน คิดเป็นร้อยละ ๙๕ ของคะแนนในประเด็น โครงการพัฒนา และคิดเป็นร้อยละ ๕๗ ของคะแนนในภาพรวมทั้งหมด

ที่เป็นเช่นนั้น/เหตุผล โครงการพัฒนามีความชัดเจน แยกปั้บประมาณอย่างละเอียด แต่ยั้งขนาดในส่วนด้านความเห็นของผู้บริหารต่อการแก้ไขจุดบกพร่องซึ่งยังไม่ครอบคลุมทุกประเด็นยุทธศาสตร์

๒) พบว่าประเด็น ๑. การสรุปสถานการณ์ ได้คะแนนต่ำสุด ๙ คะแนน คิดเป็นร้อยละ ๙๐ ของคะแนนในประเด็นสรุปสถานการณ์พัฒนา และคิดเป็นร้อยละ ๙ ของคะแนนในภาพรวมทั้งหมด

๒. การประเมินผลการนำแผนพัฒนาท้องถิ่นสี่ปีไปปฏิบัติใน เชิงปริมาณ ได้คะแนนต่ำสุด ๙ คะแนน คิดเป็นร้อยละ ๙๐ ของคะแนนในประเด็นการประเมินผลการนำแผนพัฒนาท้องถิ่นสี่ปีไปปฏิบัติในเชิงปริมาณ และคิดเป็นร้อยละ ๙ ของคะแนนในภาพรวมทั้งหมด

๓. การประเมินผลการนำแผนพัฒนาท้องถิ่นสี่ปีไปปฏิบัติใน เชิงคุณภาพ ได้คะแนนต่ำสุด ๙ คะแนน คิดเป็นร้อยละ ๙๐ ของคะแนนในประเด็นการประเมินผลการนำแผนพัฒนาท้องถิ่นสี่ปีไปปฏิบัติใน เชิงคุณภาพ และคิดเป็นร้อยละ ๙ ของคะแนนในภาพรวมทั้งหมด

๔. แผนงานและยุทธศาสตร์การพัฒนา ได้คะแนนต่ำสุด ๙ คะแนน คิดเป็นร้อยละ ๙๐ ของคะแนนในประเด็นแผนงานและยุทธศาสตร์การพัฒนา และคิดเป็นร้อยละ ๙ ของคะแนนในภาพรวมทั้งหมด

ที่เป็นเช่นนั้น/เหตุผล โครงการยังขาดความชัดเจนในแต่ละประเด็นบางจุด ส่งผลต่อการดำเนินการของปีถัดไปซึ่งอาจเกิดความซ้ำซ้อนของโครงการและงบประมาณได้

๓) พบว่าความชัดเจนของชื่อโครงการ จากจำนวนโครงการทั้งหมด ๒๓๓ โครงการ ได้คะแนน ๔ คะแนน คิดเป็นร้อยละ ๙๕ ของคะแนนในความชัดเจนของชื่อโครงการ ซึ่งเป็นโครงการที่มีวัตถุประสงค์สนองต่อแผนยุทธศาสตร์การพัฒนาขององค์การบริหารส่วนตำบลโพธิ์ไพศาลและดำเนินการเพื่อให้การพัฒนาบรรลุตามวิสัยทัศน์ขององค์การบริหารส่วนตำบลโพธิ์ไพศาล ที่กำหนดไว้ ชื่อโครงการมีความชัดเจน มุ่งไปเรื่องใดเรื่องหนึ่ง อ่านแล้วเข้าใจได้ว่าจะพัฒนาอะไรในอนาคต

๔) พบว่ากำหนดวัตถุประสงค์สอดคล้องกับโครงการ จากจำนวนโครงการทั้งหมด ๒๓๓ โครงการ ได้คะแนน ๕ คะแนน คิดเป็นร้อยละ ๑๐๐ ของคะแนนที่มีมีวัตถุประสงค์ชัดเจน (clear objective) โครงการต้องกำหนดวัตถุประสงค์สอดคล้องกับความเป็นมาของโครงการ สอดคล้องกับหลักการและเหตุผล วิธีการดำเนินงานต้องสอดคล้องกับวัตถุประสงค์ มีความเป็นไปได้ชัดเจน มีลักษณะเฉพาะเจาะจง

๕) พบว่าการนำผลผลิต/โครงการที่ปรากฏตามแบบ ยท.๐๒ ความเชื่อมโยงยุทธศาสตร์การพัฒนาจังหวัดกับยุทธศาสตร์การพัฒนาขององค์การบริหารส่วนตำบลโพธิ์ไพศาลได้นำไปจัดทำเป็นโครงการเพื่อการพัฒนาท้องถิ่นในเทศบัญญัติ/ข้อบัญญัติงบประมาณรายจ่ายประจำปี/เพิ่มเติม การจ่ายขาดเงินสะสม การโอนงบประมาณเพิ่ม การโอนตั้งจ่ายใหม่ จำนวน ๔ โครงการ คิดเป็นร้อยละ ๑๑.๑๑ ของโครงการทั้งหมดที่ปรากฏในแผนพัฒนาท้องถิ่น (พ.ศ. ๒๕๖๑ - ๒๕๖๕) และที่แก้ไขเพิ่มเติม เฉพาะปีงบประมาณ พ.ศ. ๒๕๖๔ จำนวน ๗๑ โครงการ ในครึ่งปีแรก

๖) พบว่าผลที่คาดว่าจะได้รับ สอดคล้องกับวัตถุประสงค์จากจำนวน โครงการทั้งหมด ๒๓๓ โครงการ ได้คะแนน ๕ คะแนนคิดเป็นร้อยละ ๑๐๐ ของคะแนนในความสอดคล้องของผลที่คาดว่าจะได้รับกับวัตถุประสงค์ ซึ่งผลที่คาดว่าจะได้รับตรงตามวัตถุประสงค์ของโครงการ

๒.๒ การสรุปสถานการณ์การพัฒนา

รายละเอียดการให้คะแนนโครงการขององค์การบริหารส่วนตำบลโพธิ์ไพศาลในแต่ละประเด็นเป็นดังนี้

ลำดับ	ประเด็นพิจารณา	คะแนน เต็ม	คะแนน ที่ได้	ร้อยละ ของ คะแนน เต็ม	ความเห็นของ คณะกรรมการติดตาม และประเมินผลแผน
๑	การสรุปสถานการณ์การพัฒนา เป็นการวิเคราะห์กรอบการจัดทำ ยุทธศาสตร์ขององค์กรปกครองส่วน ท้องถิ่น (ใช้การวิเคราะห์ SWOT Analysis/Demand (Demand Analysis)/Global Demand และ Trend ปัจจัยและสถานการณ์การ เปลี่ยนแปลงที่มีผลต่อการพัฒนา อย่าง น้อยต้องประกอบด้วยวิเคราะห์ ศักยภาพด้านเศรษฐกิจ ด้านสังคม ด้าน ทรัพยากรธรรมชาติและสิ่งแวดล้อม)	๑๐	๙	๙๐	การสรุปสถานการณ์ พัฒนายังไม่ครอบคลุม ร้อยละเห็นควร เพิ่มเติมในส่วนการ ปรับเปลี่ยนข้อมูลของ สถานการณ์ให้เป็น ปัจจุบันและแก้ไข เปลี่ยนแปลง
	รวม	๑๐	๙		

สรุปความเห็นและข้อเสนอแนะในภาพรวมของการสรุปสถานการณ์การพัฒนา

การสรุปสถานการณ์พัฒนายังไม่ครอบคลุมร้อยละเห็นควรเพิ่มเติมในส่วนการปรับเปลี่ยนข้อมูลของสถานการณ์ให้เป็นปัจจุบันและแก้ไขเปลี่ยนแปลง เช่น การดำเนินโครงการในกรณีที่มีการดำเนินการเพิ่มเติมในโครงการที่มีชื่อโครงการเดียว ควรเพิ่มเติมจุดดำเนินการเพื่อให้เกิดความชัดเจนในตัวแผนเพิ่มเติมจะทำให้แผนพัฒนาฯ มีความสมบูรณ์ยิ่งขึ้น

๒.๓ การประเมินผลการนำแผนพัฒนาท้องถิ่นสู่ปฏิบัติในเชิงปริมาณ

ลำดับ	ประเด็นพิจารณา	คะแนน เต็ม	คะแนน ที่ได้	ร้อยละ ของ คะแนน เต็ม	ความเห็นของ คณะกรรมการติดตาม และประเมินผลแผน
๒	การประเมินผลการนำแผนพัฒนา ท้องถิ่นสู่ปฏิบัติในเชิงปริมาณ ๒.๑ การควบคุมที่มีการใช้ตัวเลขต่าง ๆ เพื่อนำมาใช้วัดผลในเชิงปริมาณ เช่น การวัดจำนวนโครงการ กิจกรรม งานต่าง ๆ ก็คือผลผลิตนั่นเองว่า เป็นไปตามที่ตั้งเป้าหมายเอาไว้หรือไม่ จำนวนที่ดำเนินการจริงตามที่ได้ กำหนดไว้เท่าไร จำนวนที่ไม่สามารถ ดำเนินการได้มีจำนวนเท่าไร สามารถอธิบายได้ตามหลัก ประสิทธิภาพ (Efficiency) ของการ พัฒนาท้องถิ่นตามอำนาจหน้าที่ที่ได้ กำหนดไว้	๑๐	๙	๙๐	การควบคุมการใช้ ตัวเลขต่าง ๆ เพื่อนำมา วัดผลเชิงปริมาณเป็นไป ตามเป้าหมายที่ตั้งไว้
	๒.๒ วิเคราะห์ผลกระทบ/สิ่งที่กระทบ (Impact) โครงการที่ดำเนินการใน เชิงปริมาณ (Quantitative)				ผลกระทบของโครงการ ที่ดำเนินการในเชิง ปริมาณการนำ แผนพัฒนาท้องถิ่นมา ปฏิบัติอยู่ในเกณฑ์ที่น่า พอใจคิดเป็นร้อยละ ๑๐๐
รวม		๑๐	๙		

สรุปความเห็นและข้อเสนอแนะในภาพรวมของการประเมินผลการนำแผนพัฒนาท้องถิ่นสู่ปฏิบัติ
ในเชิงปริมาณ

การนำแผนพัฒนาท้องถิ่นไปสู่การปฏิบัติเชิงปริมาณ มีการดำเนินการได้ในระดับปานกลาง จากผล
การประเมินในส่วนของคะแนนที่ได้ ๙ คะแนน จากคะแนนเต็ม ๑๐ คะแนน คิดเป็นร้อยละ ๙๐ ของคะแนน
เต็ม และมีการนำโครงการจากแผนพัฒนาไปปฏิบัติเป็นจำนวน ๗๑ โครงการ คิดเป็นร้อยละ ๑๐๐
ของโครงการจากแผนพัฒนาท้องถิ่น จำนวน ๗๑ โครงการ

๒.๔ การประเมินผลการนำแผนพัฒนาท้องถิ่นสู่ปฏิบัติในเชิงคุณภาพ

ลำดับ	ประเด็นพิจารณา	คะแนนเต็ม	คะแนนที่ได้	ร้อยละของคะแนนเต็ม	ความเห็นของคณะกรรมการติดตามและประเมินผลแผน
๓	การประเมินผลการนำแผนพัฒนาท้องถิ่นสู่ปฏิบัติในเชิงคุณภาพ	๑๐	๙	๙๐	ประสิทธิภาพ ประสิทธิผลของ แผนพัฒนาในเชิง คุณภาพบรรลุ วัตถุประสงค์และ เป้าหมายของแผนการ ปฏิบัติราชการตามที่ ได้รับงบประมาณ ดำเนินการ
	๓.๑ การประเมินประสิทธิผลของแผนพัฒนาในเชิงคุณภาพคือการนำเอาเทคนิคต่าง ๆ มาใช้เพื่อวัดว่าภารกิจโครงการ กิจกรรม งานต่าง ๆ ที่ดำเนินการในพื้นที่นั้น ๆ ตรงต่อความต้องการของประชาชนหรือไม่และเป็นไปตามอำนาจหน้าที่หรือไม่ ประชาชนพึงพอใจหรือไม่ สิ่งของ วัสดุ ครุภัณฑ์ การดำเนินการต่าง ๆ มีสภาพหรือลักษณะถูกต้อง ครบถ้วน สามารถใช้การได้ตามวัตถุประสงค์หรือไม่ ซึ่งเป็นไปตามหลักประสิทธิผล (Effectiveness) ผลการปฏิบัติราชการที่บรรลุวัตถุประสงค์และเป้าหมายของแผนการปฏิบัติราชการตามที่ได้รับงบประมาณมาดำเนินการ รวมถึงสามารถเทียบเคียงกับส่วนราชการหรือหน่วยงาน	๕	๕	๕	
	๓.๒ วิเคราะห์ผลกระทบ/สิ่งที่กระทบ (Impact) โครงการที่ดำเนินการในเชิงคุณภาพ (Qualitative)	๕	๔	๘๐	ผลกระทบเชิงคุณภาพของการดำเนินกิจกรรมโครงการได้แก่ คุณภาพชีวิตที่ดีขึ้นของประชาชนในทุกด้าน
	รวม	๑๐	๙	๙๐	

สรุปความเห็นและข้อเสนอแนะในภาพรวมของการประเมินผลการนำแผนพัฒนาท้องถิ่นสู่ปฏิบัติในเชิงคุณภาพ

การนำแผนพัฒนาท้องถิ่นสู่ปฏิบัติเชิงคุณภาพมีการดำเนินการได้ในระดับที่ดี จากผลการประเมินในส่วนของคุณภาพที่ได้ ๙ คะแนน จากคะแนนเต็ม ๑๐ คะแนน คิดเป็นร้อยละ ๙๐ ของคะแนนเต็ม และมีการดำเนินงานในหน้าที่โดยการนำเทคนิคมาใช้เพื่อวัดค่ากิจกรรมโดยการกำหนดตัวชี้วัดในการดำเนินงานกิจกรรม เช่น โครงการก่อสร้างถนนคอนกรีตภายในหมู่บ้านนาดี หมู่ที่ ๑ ตำบลจะเป็ความพึงพอใจของผู้ใช้เส้นทางที่ก่อสร้าง ไม่น้อยกว่าร้อยละ ๘๐ เป็นต้น

๒.๕ แผนงานและยุทธศาสตร์การพัฒนา

ลำดับ	ประเด็นพิจารณา	คะแนน เต็ม	คะแนน ที่ได้	ร้อยละ ของ คะแนน เต็ม	ความเห็นของ คณะกรรมการติดตาม และประเมินผลแผน
๔	๔.๑ วิเคราะห์แผนงาน งาน ที่เกิดจาก ด้านต่าง ๆ มีความสอดคล้องกับ ยุทธศาสตร์ขององค์การบริหารส่วน ตำบลโพธิ์ไพศาลในมิติต่าง ๆ จน นำไปสู่การจัดทำโครงการพัฒนา ท้องถิ่น โดย ใช้ SWOT Analysis/Demand (Demand Analysis)/Global Demand/Trend หรือหลักการบูรณาการ (Integration) กับองค์กรปกครองส่วนท้องถิ่นที่มี พื้นที่ติดต่อกัน	๑๐ ๕	๙ ๕	๙๐	แผนงาน งาน ที่เกิด จากด้านต่างๆ มีความ สอดคล้องกับยุทธศาสตร์ ของ อบต. ในมิติต่างๆ นำไปสู่การ จัดทำโครงการพัฒนาที่ สอดคล้องกับพื้นที่และ องค์กรปกครองส่วน ท้องถิ่นที่มีพื้นที่ติดกัน
	๔.๒ วิเคราะห์แผนงาน งาน ที่เกิดจากด้าน ต่าง ๆ ที่สอดคล้องกับการแก้ไขปัญหา ความยากจน หลักปรัชชารัฐ และหลัก ปรัชญาเศรษฐกิจพอเพียง และโดยเฉพาะ เศรษฐกิจพอเพียงท้องถิ่น (ด้าน การเกษตรและแหล่งน้ำ) (Local Sufficiency Economy Plan : LSEP)	๕	๔		แผนงาน งาน มีความ สอดคล้องกับการแก้ไข ปัญหา และสอดคล้อง กับหลักปรัชชารัฐ และ หลักเศรษฐกิจพอเพียง
	รวม	๑๐	๙	๙๐	

สรุปความเห็นและข้อเสนอแนะในภาพรวมของแผนงานและยุทธศาสตร์การพัฒนา

ความสอดคล้องของแผนงานกับยุทธศาสตร์ ขององค์การบริหารส่วนตำบลโพธิ์ไพศาล และการจัดทำ
โครงการ จากผลการประเมินในส่วนของคะแนนที่ได้ ๙ คะแนน จากคะแนนเต็ม ๑๐ คะแนน คิดเป็นร้อย
ละ ๙๐ ของคะแนนเต็ม

ลำดับ	ประเด็นพิจารณา	คะแนน เต็ม	คะแนน ที่ได้	ร้อยละของ คะแนนเต็ม	ความเห็นของ คณะกรรมการติดตามและ ประเมินผลแผน
๕	โครงการพัฒนา	๖๐	๕๗	๙๕	
	๕.๑ ความชัดเจนของชื่อโครงการ เป็นโครงการที่มีวัตถุประสงค์สนองต่อ แผนยุทธศาสตร์การพัฒนารองการ บริหารส่วนตำบลโพธิ์ไพศาลและ ดำเนินการเพื่อให้การพัฒนาบรรลุตาม วิสัยทัศน์ขององค์การบริหารส่วนตำบล โพธิ์ไพศาลที่กำหนดไว้ ชื่อโครงการมี ความชัดเจน มุ่งไปเรื่องใดเรื่องหนึ่ง อ่านแล้วเข้าใจได้ว่าจะพัฒนาอะไรใน อนาคต	๕	๕	๑๐๐	-
	๕.๒ กำหนดวัตถุประสงค์สอดคล้องกับ โครงการมีวัตถุประสงค์ชัดเจน (clear objective) โครงการต้องกำหนดวัตถุประสงค์ สอดคล้องกับความเป็นมาของโครงการ สอดคล้องกับหลักการและเหตุผล วิธีการ ดำเนินงานต้องสอดคล้องกับวัตถุประสงค์ มี ความเป็นไปได้ชัดเจน มีลักษณะเฉพาะ เจาะจง	๕	๕	๑๐๐	-
	๕.๓ เป้าหมาย (ผลผลิตของโครงการ) มีความชัดเจนนำไปสู่การตั้ง งบประมาณได้ถูกต้องสภาพที่อยากให้ เกิดขึ้นในอนาคตเป็นทิศทางที่ต้องไป ให้ถึงเป้าหมายต้องชัดเจน สามารถ ระบุจำนวนเท่าไร กลุ่มเป้าหมายคือ อะไร มีผลผลิตอย่างไร กลุ่มเป้าหมาย พื้นที่ดำเนินงาน และระยะเวลา ดำเนินงานอธิบายให้ชัดเจนว่า โครงการนี้จะทำที่ไหน เริ่มต้นในช่วง เวลาใดและจบลงเมื่อไร ใครคือ กลุ่มเป้าหมายของโครงการ หาก กลุ่มเป้าหมายมีหลายกลุ่ม ให้บอกชัดเจนไปว่าใครคือกลุ่มเป้าหมายหลัก ใคร คือกลุ่มเป้าหมายรอง	๕	๕	๑๐๐	-

ลำดับ	ประเด็นพิจารณา	คะแนนเต็ม	คะแนนที่ได้	ร้อยละของคะแนนเต็ม	ความเห็นของคณะกรรมการติดตามและประเมินผลแผน
	<p>๕.๔ โครงการมีความสอดคล้องกับแผนยุทธศาสตร์ชาติ ๒๐ ปี</p> <p>โครงการสอดคล้องกับ (๑) ความมั่นคง (๒)การสร้างความสามารถในการแข่งขัน (๓) การพัฒนาและเสริมสร้างศักยภาพคน (๔) การสร้างโอกาสความเสมอภาคและเท่าเทียมกันทางสังคม (๕) การสร้างการเติบโตบนคุณภาพชีวิตที่เป็นมิตรต่อสิ่งแวดล้อม (๖) การปรับสมดุลและพัฒนาระบบการบริหารจัดการภาครัฐ เพื่อให้เกิดความมั่นคง มั่งคั่ง ยั่งยืน</p>	๕	๕	๑๐๐	-
	<p>๕.๕ เป้าหมาย (ผลผลิตของโครงการ) มีความสอดคล้องกับแผนพัฒนาเศรษฐกิจและสังคมแห่งชาติโครงการมีความสอดคล้องกับแผนพัฒนาเศรษฐกิจและสังคมแห่งชาติ ฉบับที่ ๑๒ โดย (๑) ยึดหลักปรัชญาของเศรษฐกิจพอเพียง (๒) ยึดคนเป็นศูนย์กลางการพัฒนา (๓) ยึดวิสัยทัศน์ภายใต้ยุทธศาสตร์ชาติ ๒๐ ปี (๔) ยึดเป้าหมายอนาคตประเทศไทย ๒๕๗๙ (๕) ยึดหลักการนำไปสู่การปฏิบัติให้เกิดผลสัมฤทธิ์อย่างจริงจังใน ๕ ปีที่ต่อยอดไปสู่ผลสัมฤทธิ์ที่เป็นเป้าหมายระยะยาว ภายใต้แนวทางการพัฒนา (๑) การยกระดับศักยภาพการแข่งขันและการหลุดพ้นกับดักรายได้ปานกลางสู่รายได้สูง (๒) การพัฒนาศักยภาพคนตามช่วงวัยและการปฏิรูประบบเพื่อสร้างสังคมสูงวัยอย่างมีคุณภาพ (๓) การลดความเหลื่อมล้ำทางสังคม (๔) การรองรับการเชื่อมโยงภูมิภาคและความเป็นเมือง (๕) การสร้างความเจริญเติบโตทางเศรษฐกิจและสังคมอย่างเป็นมิตรกับสิ่งแวดล้อม (๖) การบริหารราชการแผ่นดินที่มีประสิทธิภาพ</p>	๕	๕	๑๐๐	-

ลำดับ	ประเด็นพิจารณา	คะแนน เต็ม	คะแนน ที่ได้	ร้อยละ ของ คะแนน เต็ม	ความเห็นของ คณะกรรมการติดตาม และประเมินผลแผน
	<p>๕.๖ โครงการมีความสอดคล้องกับ Thailand ๔.๐</p> <p>โครงการมีลักษณะหรือสอดคล้องกับการปรับเปลี่ยนโครงสร้างเศรษฐกิจไปสู่ Value-Based Economy หรือ เศรษฐกิจที่ขับเคลื่อนด้วยนวัตกรรม ทำน้อย ได้มาก เช่น (๑) เปลี่ยนจากการผลิตสินค้า โภคภัณฑ์ ไปสู่สินค้าเชิงนวัตกรรม (๒) เปลี่ยนจากการขับเคลื่อนประเทศด้วยภาคอุตสาหกรรม ไปสู่การขับเคลื่อนด้วยเทคโนโลยี ความคิดสร้างสรรค์ และนวัตกรรม (๓) เปลี่ยนจากการเน้นภาคการผลิตสินค้า ไปสู่การเน้นภาคบริการมากขึ้น รวมถึงโครงการที่เดิมเต็มด้วยวิทยาการ ความคิดสร้างสรรค์ นวัตกรรม วิทยาศาสตร์ เทคโนโลยี และการวิจัยและพัฒนา แล้วต่อยอดความได้เปรียบเชิงเปรียบเทียบ เช่น ด้านเกษตร เทคโนโลยีชีวภาพ สาธารณสุข วัฒนธรรม ฯลฯ</p>	๕	๔	๘๐	-
	<p>๕.๗ โครงการสอดคล้องกับ ยุทธศาสตร์จังหวัด</p> <p>โครงการพัฒนาท้องถิ่นมีความสอดคล้องกับห้วงระยะเวลาของแผนพัฒนาจังหวัดที่ได้กำหนดขึ้น เพื่อขับเคลื่อนการพัฒนาท้องถิ่นเสมือนหนึ่งการขับเคลื่อนการพัฒนาจังหวัด ซึ่งไม่สามารถแยกส่วนใดส่วนหนึ่งออกจากกันได้ นอกจากนี้โครงการพัฒนาท้องถิ่นต้องเป็นโครงการเชื่อมต่อหรือเดินทางไปด้วยกันกับยุทธศาสตร์จังหวัดที่ได้กำหนดขึ้นที่เป็นปัจจุบัน</p>	๕	๕	๑๐๐	สอดคล้องกับห้วงระยะเวลาของแผนพัฒนาจังหวัดที่ได้กำหนดขึ้น เพื่อขับเคลื่อนการพัฒนาท้องถิ่นเสมือนหนึ่งการขับเคลื่อนการพัฒนาจังหวัด

ลำดับ	ประเด็นพิจารณา	คะแนน เต็ม	คะแนน ที่ได้	ร้อยละ ของ คะแนน เต็ม	ความเห็นของ คณะกรรมการติดตาม และประเมินผลแผน
	๕.๘ โครงการแก้ไขปัญหาความยากจนหรือ การเสริมสร้างให้ประเทศชาติมั่นคง มั่งคั่ง ยั่งยืนภายใต้หลักประชารัฐ เป็นโครงการที่ดำเนินการภายใต้พื้นฐานความ พอเพียงที่ประชาชนดำเนินการเองหรือร่วม ดำเนินการ เป็นโครงการต่อยอดและขยายได้ เป็นโครงการที่ประชาชนต้องการเพื่อให้เกิด ความยั่งยืน ซึ่งมีลักษณะที่จะให้ท้องถิ่นมีความ มั่นคง มั่งคั่ง ยั่งยืน เป็นท้องถิ่นที่พัฒนาแล้ว ด้วยการพัฒนาตามปรัชญาเศรษฐกิจพอเพียง และเศรษฐกิจพอเพียงท้องถิ่น (ด้านการเกษตร และแหล่งน้ำ) (LSEP)	๕	๔	๘๐	โครงการแก้ไขปัญหา ความยากจนมีการ ดำเนินการภายใต้ กรอบสภาพแวดล้อม และบริบทของพื้นที่ เพื่อก่อให้เกิดรายได้ ตามแนวทางปรัชญา เศรษฐกิจพอเพียงและ ส่งเสริมเพื่อนำไปต่อ ยอดให้เกิดการ ดำเนินการที่เป็น รูปธรรม
	๕.๙ งบประมาณ มีความสอดคล้องกับ เป้าหมาย (ผลผลิตของโครงการ) งบประมาณโครงการพัฒนาจะต้องคำนึงถึงหลัก สำคัญ ๕ ประการในการจัดทำโครงการได้แก่ (๑) ความประหยัด (Economy) (๒) ความมี ประสิทธิภาพ (Efficiency) (๓) ความมี ประสิทธิผล (Effectiveness) (๔) ความยุติธรรม (Equity) (๕) ความโปร่งใส (Transparency)	๕	๕	๑๐๐	งบประมาณตามแผนมี ความสอดคล้องกับ หลักในการจัดทำ โครงการ ทั้งความ ประหยัด ความมี ประสิทธิภาพ ความมี ประสิทธิผล ความ ยุติธรรม และความ โปร่งใส
	๕.๑๐ มีการประมาณการราคาถูกต้องตาม หลักวิธีการงบประมาณ การประมาณการราคาเพื่อการพัฒนาต้องให้ สอดคล้องกับโครงการถูกต้องตามหลัก วิชาการทางช่าง หลักของราคากลาง ราคา กลางท้องถิ่น มีความโปร่งใสในการกำหนด ราคาและตรวจสอบได้ในเชิงประจักษ์ มี ความคลาดเคลื่อนไม่มากกว่าหรือไม่ต่ำกว่า ร้อยละห้าของการนำไปตั้งงบประมาณ รายจ่ายในข้อบัญญัติ/เทศบัญญัติ เงินสะสม หรือรายจ่ายพัฒนาที่ปรากฏในรูปแบบอื่น ๆ	๕	๔	๘๐	การประมาณราคาและ วิธีการงบประมาณยัง ไม่ถูกต้องตามหลัก เท่าที่ควรเนื่องจากมี ความคลาดเคลื่อนไม่ เกินและน้อยกว่า ร้อยละ ๕

ลำดับ	ประเด็นพิจารณา	คะแนนเต็ม	คะแนนที่ได้	ร้อยละของคะแนนเต็ม	ความเห็นของคณะกรรมการติดตามและประเมินผลแผน
	<p>๕.๑๑ มีการกำหนดตัวชี้วัด (KPI) และสอดคล้องกับวัตถุประสงค์และผลที่คาดว่าจะได้รับ มีการกำหนดดัชนีชี้วัดผลงาน (Key Performance Indicator : KPI) ที่สามารถวัดได้ (measurable) ใช้บอกประสิทธิผล (effectiveness) ใช้บอกประสิทธิภาพ (efficiency) ได้ เช่น การกำหนดความพึงพอใจ การกำหนดร้อยละ การกำหนดอันเกิดจากผลของวัตถุประสงค์ที่เกิดที่สิ่งที่ได้รับ (การคาดการณ์ คาดว่าจะได้รับ)</p>	๕	๕	๑๐๐	การกำหนดตัวชี้วัด มีการกำหนดดัชนีชี้วัดผลงาน(KPI) สอดคล้องกับวัตถุประสงค์ของกิจกรรม/โครงการ
	<p>๕.๑๒ ผลที่คาดว่าจะได้รับ สอดคล้องกับวัตถุประสงค์ ผลที่ได้รับเป็นสิ่งที่เกิดขึ้นได้จริงจากการดำเนินการตามโครงการพัฒนา ซึ่งสอดคล้องกับวัตถุประสงค์ที่ตั้งไว้ การได้ผลหรือผลที่เกิดขึ้นจะต้องเท่ากับวัตถุประสงค์หรือมากกว่าวัตถุประสงค์ ซึ่งการเขียนวัตถุประสงค์ควรคำนึงถึง (๑) มีความเป็นไปได้และมีความเฉพาะเจาะจง ในการดำเนินงานตามโครงการ (๒) วัดและประเมินผลระดับของความสำเร็จได้ (๓) ระบุสิ่งที่ต้องการดำเนินงานอย่างชัดเจนและเฉพาะเจาะจงมากที่สุด และสามารถปฏิบัติได้ (๔) เป็นเหตุเป็นผล สอดคล้องกับความเป็นจริง (๕) ส่งผลต่อการบ่งบอกเวลาได้</p>	๕	๕	๑๐๐	ผลที่คาดว่าจะได้รับ สอดคล้องกับวัตถุประสงค์ที่ตั้งไว้ เป็นไปได้และวัดค่าได้ มีการระบุสิ่งที่ต้องการดำเนินการอย่างชัดเจน เป็นเหตุผล และส่งผลต่อการบ่งบอกเวลา
	รวม	๑๐	๑๐	๑๐๐	

สรุปความเห็นและข้อเสนอแนะในภาพรวมของโครงการพัฒนา

๕.๑ ความชัดเจนของชื่อโครงการ ขององค์การบริหารส่วนตำบลโพธิ์ไพศาล และการกำหนดชื่อโครงการ และจากผลการประเมินในส่วนของคะแนนที่ได้ ๕ คะแนน จากคะแนนเต็ม ๕ คะแนน คิดเป็นร้อยละ ๗.๖๙ ของคะแนนเต็มของโครงการพัฒนา

๕.๒ การกำหนดวัตถุประสงค์สอดคล้องกับโครงการ ขององค์การบริหารส่วนตำบลโพธิ์ไพศาล และการกำหนดวัตถุประสงค์สอดคล้องกับโครงการ มีความเกี่ยวเนื่องและชัดเจนตรงตามโครงการ จากผลการประเมินในส่วนของคะแนนที่ได้ ๕ คะแนน จากคะแนนเต็ม ๕ คะแนน คิดเป็นร้อยละ ๗.๖๙ ของคะแนนเต็มของโครงการพัฒนา

๓. การวิเคราะห์เชิงปริมาณ ปีงบประมาณ พ.ศ. ๒๕๖๓

(วันที่ ๑ ตุลาคม ๒๕๖๒ - ๓๐ กันยายน ๒๕๖๓)

๓.๑ ข้อมูลทั่วไปของผู้ตอบแบบสอบถาม

ข้อมูลทั่วไปของกลุ่มตัวอย่าง		หมู่ที่/ชุมชน (ถ้ามีหลายตำบลระบุตำบลด้วย)	จำนวนกลุ่ม ตัวอย่าง (คน)	ร้อยละ
๑	เพศ			
	- ชาย		๕๐	๕๐
	- หญิง		๕๐	๕๐
๒	อายุ			
	- ๑๕-๒๕ ปี			
	- ๒๖-๓๐ ปี		๒๕	๒๕
	- ๓๑-๔๐ ปี		๒๕	๒๕
	- ๔๑-๕๐ ปี		๒๕	๒๕
	- ๕๑-๖๐ ปี		๒๕	๒๕
	- ๖๑-๗๐ ปี			
	- ๗๑ ปีขึ้นไป			
๓	ระยะเวลาที่อาศัยอยู่ในหมู่บ้าน/ชุมชน			
	- น้อยกว่า ๕ ปี			
	- ๕-๑๐ ปี			
	- ๑๑-๒๐ ปี			
	- ๒๑-๓๐ ปี		๒๕	๒๕
	- มากกว่า ๓๐ ปี		๗๕	๗๕
๔	ระดับการศึกษา			
	- ประถมศึกษาตอนต้น (หรืออ่านออกเขียนได้)			
	- ประถมศึกษาตอนปลาย			
	- มัธยมศึกษาตอนต้น			
	- มัธยมศึกษาตอนต้น		๓๐	๓๐
	- มัธยมศึกษาตอนปลาย		๔๐	๔๐
	- ประกาศนียบัตรวิชาชีพ (ปวช.)		๑๐	๑๐
	- ประกาศนียบัตรวิชาชีพชั้นสูง (ปวส.)		๑๕	๑๕
	- ปริญญาตรี		๕	๕

ข้อมูลทั่วไปของกลุ่มตัวอย่าง		หมู่ที่/ชุมชน (ถ้ามีหลายตำบลระบุตำบลด้วย)	จำนวนกลุ่ม ตัวอย่าง (คน)	ร้อยละ
	- ปริญญาโท			
	- ปริญญาเอก			
	- อื่น ๆ			
๕	ตำแหน่งหรือสถานภาพในหมู่บ้าน/ ชุมชน			
	- ประชาชน	ทุกหมู่บ้าน		
	- สมาชิกสภาท้องถิ่น	ทุกหมู่บ้าน	๓๒	๓๒
	- กำนัน ผู้ใหญ่บ้าน ผู้ช่วยผู้ใหญ่บ้าน สารวัตรกำนัน แพทย์ประจำตำบล	ทุกหมู่บ้าน	๑๗	๑๗
	- ประธานชุมชน กรรมการชุมชน			
	- ราชการ รัฐวิสาหกิจ องค์กรมหาชน			
	- อาสาสมัครสาธารณสุขประจำหมู่บ้าน (อสม.)	ทุกหมู่บ้าน	๑๗	๑๗
	- สมาชิกอาสาป้องกันภัยฝ่ายพลเรือน (อปพร.)	ทุกหมู่บ้าน	๑๗	๑๗
	- กรรมการกองทุนหมู่บ้าน/ชุมชนเมือง	ทุกหมู่บ้าน	๑๗	๑๗
	- กลุ่มอาชีพ/ตัวแทนกลุ่มอาชีพ/ตัวแทน อาชีพ			
	- ผู้ทรงคุณวุฒิ/ปราชญ์			
	- กลุ่มหรืออาสาสมัคร เช่น อาสาพัฒนา ชุมชน อาสาสมัครประชาสัมพันธ์ เยาวชน หมอเดิน กลุ่มพลังทางสังคม อื่นๆ			
	- ชมรมผู้สูงอายุ ตัวแทนผู้สูงอายุ	บ้านกุดฮู,บ้านโคกหนองผือ	๔	๔
	- กลุ่มหรือองค์กรหรือสมาคมหรือชมรม หรือตัวแทนทางธุรกิจ/การค้า/การ ลงทุนอุตสาหกรรม/การท่องเที่ยว			
	- สื่อมวลชน			
	- ประธานหอการค้าจังหวัด ประธานสภาอุตสาหกรรมจังหวัด			
	- องค์กร/หน่วยงานอื่น ๆ			
		รวม	๑๐๐	๑๐๐

จากตารางข้อมูลทั่วไปของผู้ตอบแบบสอบถาม

๑) ผู้ตอบแบบสอบถาม เป็นเพศหญิง ๕๐ คน คิดเป็นร้อยละ ๕๐ ของผู้ตอบแบบสอบถามทั้งหมด
เป็นเพศชาย ๕๐ คน คิดเป็นร้อยละ ๕๐ ของผู้ตอบแบบสอบถามทั้งหมด

๒) ประชากรที่ตอบแบบสอบถามเป็นประชากรที่อยู่ในช่วงอายุ ๒๖ - ๖๐ ปี จำนวน ๑๐๐ คน

๓) ประชากรที่ตอบแบบสอบถามเป็นประชากรที่อยู่อาศัยในพื้นที่ ๒๑ ปีขึ้นไป

๔) ระดับการศึกษาของผู้ตอบแบบสอบถาม ประกอบด้วย ระดับมัธยมศึกษาตอนต้น

ระดับมัธยมศึกษาตอนปลาย ระดับ ปวช. ระดับ ปวส. และระดับปริญญาตรี

๕) ตำแหน่งหรือสถานภาพของผู้ตอบแบบสอบถามในหมู่บ้านชุมชน ประกอบด้วย สมาชิกสภา
,กำนันผู้ใหญ่บ้าน ผู้ช่วยผู้ใหญ่บ้าน สารวัตรกำนัน แพทย์ประจำตำบล,อาสาสมัครสาธารณสุข,สมาชิกป้องกัน
ภัยฝ่ายพลเรือน และกรรมการกองทุนหมู่บ้านทุกหมู่บ้าน

๓.๒ แผนงานที่ดำเนินการ ตั้งแต่วันที่ ๑ ตุลาคม ๒๕๖๓ - ๓๑ มีนาคม ๒๕๖๔

๓.๒.๑ แผนงานการศึกษา (ยุทธศาสตร์การพัฒนาทรัพยากรมนุษย์)

ลำดับ	โครงการ	เป้าหมาย (ผลผลิตของโครงการ)		งบประมาณ		ร้อยละ ที่ดำเนินการ	
		ตามแผนพัฒนา	ดำเนินการจริง	ตามแผนพัฒนา	ดำเนินการจริง	ตาม แผนพัฒนา	ดำเนินการ จริง
๑	อุดหนุนส่วนราชการ	อุดหนุนส่วนราชการ	อุดหนุนส่วนราชการ	๔,๗๐๘,๐๐๐	๒,๓๓๙,๐๖๐	ร้อยละ ๑๐๐	ร้อยละ ๔๙.๖๘

๓.๒.๒ แผนงานรักษาความสงบภายใน (ยุทธศาสตร์การพัฒนาทรัพยากรมนุษย์)

ลำดับ	โครงการ	เป้าหมาย (ผลผลิตของโครงการ)		งบประมาณ		ร้อยละ ที่ดำเนินการ	
		ตามแผนพัฒนา	ดำเนินการจริง	ตามแผนพัฒนา	ดำเนินการจริง	ตามแผนพัฒนา	ดำเนินการจริง
๑	โครงการกัญชากัญญา ห่วงใยประชาชน	ผู้ประสบอุบัติเหตุในเขตตำบลโพธิ์ไพศาล	ผู้ป่วยและผู้บาดเจ็บจากอุบัติเหตุในพื้นที่ได้รับการดูแลด้านสุขภาพอย่างเท่าเทียมและมีคุณภาพชีวิตดีขึ้น	๓๘๐,๐๐๐	๓๘๐,๐๐๐	ร้อยละ ๑๐๐	ร้อยละ ๑๐๐
๒	โครงการป้องกันและลดอุบัติเหตุทางถนนช่วงเทศกาลปีใหม่และเทศกาลสงกรานต์และเทศกาลอื่นๆ	ลดอุบัติเหตุทางถนนช่วงเทศกาลปีใหม่ สงกรานต์และเทศกาลต่างๆ	ลดอุบัติเหตุทางถนนช่วงเทศกาลปีใหม่ สงกรานต์และเทศกาลต่างๆ	๒๐,๐๐๐	๒๐,๐๐๐	ร้อยละ ๑๐๐	ร้อยละ ๑๐๐

๑) พบว่าโครงการที่ดำเนินการได้จริง จำนวนเป้าหมายที่สามารถดำเนินการได้มีอัตราเท่ากันทั้งสองโครงการฯ ได้แก่โครงการฝึกอบรมการป้องกันและระงับอัคคีภัย คิดเป็นร้อยละ ๑๐๐ ของจำนวนเงินที่ตั้งตามแผนพัฒนาท้องถิ่น พ.ศ. ๒๕๖๔

๓.๒.๓ แผนงานบริหารงานทั่วไป (ยุทธศาสตร์การพัฒนาศูนย์พัฒนาศึกษาและพัฒนาทรัพยากรมนุษย์)

ลำดับ	โครงการ	เป้าหมาย (ผลผลิตของโครงการ)		งบประมาณ		ร้อยละ ที่ดำเนินการ	
		ตามแผนพัฒนา	ดำเนินการจริง	ตามแผนพัฒนา	ดำเนินการจริง	ตาม แผนพัฒนา	ดำเนินการ จริง
๑	โครงการ ๕๓.	โครงการ ๕๓.	โครงการ ๕๓.	๕,๐๐๐	๕,๐๐๐	ร้อยละ ๑๐๐	ร้อยละ ๑๐๐

๔.๓ สรุปโครงการทั้งหมด

ลำดับ	โครงการ	งบประมาณ		ร้อยละที่ดำเนินการ	
		ตามแผนพัฒนา (บาท)	ดำเนินการจริง (บาท)	ตามแผนพัฒนา	ดำเนินการจริง
๑	โครงการอุดหนุนส่วนราชการ	๔,๗๐๘,๐๐๐	๒,๓๓๘,๐๖๐	ร้อยละ ๑๐๐	ร้อยละ ๔๙.๖๘
๒	โครงการ กู้ชีพ กู้ภัย ทั่วไทยประชาชน	๓๘๐,๐๐๐	๓๘๐,๐๐๐	ร้อยละ ๑๐๐	ร้อยละ ๑๐๐
๓	โครงการป้องกันและลดอุบัติเหตุทางถนนช่วงเทศกาลปีใหม่และเทศกาล อื่นๆ	๒๐,๐๐๐	๒๐,๐๐๐	ร้อยละ ๑๐๐	ร้อยละ ๑๐๐
๔	โครงการ ๕๓.	๕,๐๐๐	๕,๐๐๐	ร้อยละ ๑๐๐	ร้อยละ ๑๐๐
	รวม ๔ โครงการ	๕,๑๑๘,๐๐๐	๒,๗๔๔,๐๖๐		

- ๑) โครงการที่ ๑ โครงการอุดหนุนส่วนราชการ เป็นอาหารกลางวันเด็กนักเรียนในสังกัด สพฐ. ดำเนินการตั้งงบประมาณจริง ๔,๗๐๘,๐๐๐ บาท คิดเป็นร้อยละ ๑๐๐ ของแผนพัฒนาท้องถิ่น และดำเนินการเบิกจ่ายจริง ๒,๓๓๙,๐๖๐ บาท คิดเป็นร้อยละ ๔๙.๖๘ เนื่องจากเบิกจ่ายไปเป็นภาคเรียนที่ ๑/๒๕
- ๒) พบว่าโครงการที่ประสบผลสำเร็จสูงสุดซึ่งวัดได้จากตัวชี้วัด (Key performance indicators : KPI) โครงการกู้ชีพ คุ้มภัย ห่วงใยประชาชน จากการศึกษาโครงการดังกล่าวพบว่า มีการบริการประชาชนเป็นจำนวนมาก ซึ่งทำให้ผู้ประสบอุบัติเหตุได้รับบริการช่วยเหลืออย่างทั่วถึงที่ อัตราการรอดชีวิตที่สูงขึ้นด้วย เป็นโครงการต่อเนื่องทั้งปี และพัฒนาการจัดทำโครงการอย่างต่อเนื่องของประชาชนที่ตั้งใจตามแผนฯ เป็นโครงการต่อเนื่อง

๖. สรุปผลการวิเคราะห์การติดตามและประเมินผล

องค์การบริหารส่วนตำบลโพธิ์ไพศาลได้จัดทำโครงการตามแผนพัฒนาท้องถิ่น พ.ศ. ๒๕๖๑-๒๕๖๕ และที่แก้ไขเพิ่มเติม เป็นโครงการเฉพาะปี ๒๕๖๔ จำนวน ๗๑ โครงการ จำนวนเงิน ๒๐,๘๑๒,๙๖๐ บาท เป็นโครงการที่ดำเนินการในปี ๒๕๖๔ (ในครึ่งปีแรก) จำนวน ๔ โครงการ เป็นเงิน ๒,๗๔๔,๐๖๐ บาท คิดเป็นร้อยละ ๑๑.๑๑ ของความสำเร็จในการดำเนินโครงการตามแผนพัฒนาท้องถิ่น และคิดเป็นร้อยละ ๑๓.๑๘ ของเงินงบประมาณตามแผนพัฒนาท้องถิ่น

๖.๑ เชิงปริมาณ (Quantity)

ผลที่ได้จากการดำเนินโครงการตามแผนพัฒนาท้องถิ่นและการใช้จ่ายงบประมาณสิ่งที่ได้เชิงปริมาณคือเป้าหมายที่ได้กำหนดไว้ตามแผน อาทิ โครงการก่อสร้างถนนคอนกรีตเสริมเหล็ก สิ่งที่ได้เชิงปริมาณคือถนนตามแบบกำหนด,โครงการส่งเสริมกลุ่มอาชีพ กลุ่มเป้าหมายคือกลุ่มสตรีที่ว่างเว้นจากการประกอบอาชีพนอกฤดูเก็บเกี่ยว จำนวน ๔๐ คน ฯลฯ การดำเนินโครงการแต่ละโครงการผลผลิตเชิงปริมาณเป็นไปตามเป้าหมายที่กำหนด

๖.๒ คุณภาพ (Quality)

ผลที่ได้จากการดำเนินการตามแผนพัฒนาท้องถิ่นและการใช้จ่ายงบประมาณเชิงคุณภาพเป็นประโยชน์ที่เกิดขึ้นกับประชาชนทั้งทางตรงและทางอ้อม รวมไปถึงการใช้จ่ายงบประมาณอย่างคุ้มค่าก่อให้เกิดประโยชน์สูงสุดกับประชาชนภายใต้งบประมาณที่มีอย่างจำกัด

๖.๓ ค่าใช้จ่าย (Cost)

ค่าใช้จ่ายที่เกิดขึ้นจากการดำเนินโครงการมีหลายระดับ อาทิ บางโครงการไม่เป็นไปตามที่กำหนด มีทั้งสูงกว่าและต่ำกว่าแผนพัฒนาท้องถิ่นในตอนการจัดทำงบประมาณ การกำหนดมูลค่าโครงการตามแผนพัฒนาท้องถิ่น มีความคลาดเคลื่อน และมีทั้งโครงการที่มีการใช้งบประมาณที่พอดีกับการประมาณราคาโครงการ

๖.๔ เวลา (Time)

การดำเนินโครงการพัฒนาทุกโครงการที่ได้มีการหยิบมาจัดทำงบประมาณตามความเหมาะสมนั้น มีการดำเนินการเป็นไปตามระยะเวลาที่กำหนดภายในปีงบประมาณ และหากไม่สามารถดำเนินการให้แล้วเสร็จในปีงบประมาณก็มีการดำเนินการตามระเบียบฯที่เกี่ยวข้องได้แก่ การก่อภาระผูกพันและกันเงินเบิกตัดปี

๖.๕ การได้รับประโยชน์

ประชาชนได้รับประโยชน์จากการดำเนินโครงการพัฒนาตามแผนพัฒนาท้องถิ่นที่มาจากประชาชน ทำให้สามารถแก้ปัญหาของหมู่บ้านชุมชนได้ตรงจุดทำให้การพัฒนาเป็นไปในทิศทางที่ถูกต้อง ก่อให้เกิดประโยชน์กับประชาชน และองค์กรปกครองส่วนท้องถิ่นเองก็สามารถดำเนินการได้อย่างถูกต้องเป็นไปตามอำนาจหน้าที่และระเบียบกำหนด

๖.๕ การวัดผล

(Key Performance Indicators : KPIs) หรือ ตัวชี้วัดสามารถวัดผลการดำเนินโครงการได้จริงตามที่ได้กำหนดไว้ตามโครงการฯ ซึ่งผลที่ได้จากการวัดค่าสูงบ้าง ต่ำบ้าง ตามประสิทธิภาพการดำเนินโครงการ ที่ได้กำหนดไว้ตามแผนพัฒนาท้องถิ่น

๖.๖ ผลกระทบ (Impact)

ผลกระทบในการดำเนินโครงการฯ ในบางโครงการมีผลกระทบต่อประชาชนซึ่งต้องศึกษาระเบียบที่เกี่ยวข้อง และหน่วยงานที่เกี่ยวข้องซึ่งในบางโครงการไม่สามารถดำเนินการได้เนื่องจากปัญหาด้านสภาพพื้นที่ ซึ่งหากมีการดำเนินการแล้วก่อให้เกิดผลเสียหายในอนาคต เช่นการก่อสร้างอาคารในที่สาธารณะที่

องค์การบริหารส่วนตำบลไม่มีกรรมสิทธิ์เป็นผลกระทบที่เกิดตามมาภายหลังทำให้ต้องหาทางแก้ไขปัญหากันอีก
ระดับหนึ่ง การขุดลอกแหล่งน้ำสาธารณะ ซึ่งมีผลดีต่อประชาชนในบริเวณที่ขุดลอกทำให้แหล่งน้ำสามารถบรรจุ
น้ำได้มากขึ้นและต่อยอดในด้านการทำการเกษตร แต่ในทางกลับกันในปีงบประมาณ ๒๕๖๓ มีข้อร้องเรียน
เรื่องแหล่งน้ำสาธารณะที่มีการขุดลอกแล้วมีผลกระทบต่อที่ดินของประชาชนข้างเคียง ทำให้มีข้อพิพาทต้อง
ฟ้องศาลเพื่อตัดสินคดีกัน เป็นเหตุผลที่ทำให้เจ้าหน้าที่ในหน่วยงานต้องพิจารณาให้รอบคอบยิ่งขึ้น
เพื่อให้เกิดประโยชน์กับประชาชนสูงสุด และกระทบต่อประชาชนน้อยที่สุด

ส่วนที่ ๔ สรุปผล ข้อเสนอแนะและข้อเสนอแนะ

๑. สรุปผลการพัฒนาท้องถิ่นในภาพรวม

๑.๑ ความสำเร็จการพัฒนาตามยุทธศาสตร์

๑.๑.๑ ยุทธศาสตร์ที่ ๑ ยุทธศาสตร์โครงสร้างพื้นฐานอุตสาหกรรมและการโยธา

การดำเนินการในยุทธศาสตร์โครงสร้างพื้นฐานอุตสาหกรรมและการโยธา ประจำปีงบประมาณ ๒๕๖๔ ในการดำเนินการตามแผนงานอุตสาหกรรมและการโยธาและแผนงานเคหะชุมชน ดำเนินโครงการจากงบประมาณรายจ่ายประจำปี และจ่ายจากเงินสะสมเป็นจำนวน ๗๑ โครงการ คิดเป็นความสำเร็จตามยุทธศาสตร์แผนพัฒนาท้องถิ่น พ.ศ.๒๕๖๑-๒๕๖๕ ร้อยละ ๑๑.๑๑ ของแผนและคิดเป็นร้อยละ ๑๓.๑๘ ของงบประมาณรายจ่ายทั้งหมด

๑.๑.๒ ยุทธศาสตร์ที่ ๒ ยุทธศาสตร์การเกษตรและอุตสาหกรรมการเกษตร

ในแผนงานการเกษตรและอุตสาหกรรมการเกษตรยังไม่มีโครงการพัฒนาและการดำเนินการที่เป็นรูปธรรมที่สามารถวัดค่าได้

๑.๑.๓ ยุทธศาสตร์ที่ ๓ ยุทธศาสตร์การพัฒนาทรัพยากรมนุษย์

แผนงานสาธารณสุข แผนงานการศึกษา แผนงานศาสนาและวัฒนธรรม ปีงบประมาณ ๒๕๖๔ ยังไม่ได้ดำเนินการเนื่องจากสถานการณ์การแพร่ระบาดของเชื้อไวรัส COVID – ๑๙ ระลอกใหม่

๑.๑.๔ ยุทธศาสตร์ที่ ๔ ยุทธศาสตร์การพัฒนาเศรษฐกิจ

แผนงานสร้างความเข้มแข็ง ยังไม่ได้ดำเนินการเนื่องจากสถานการณ์การแพร่ระบาดของเชื้อไวรัส COVID – ๑๙ ระลอกใหม่

๑.๑.๕ ยุทธศาสตร์ที่ ๕ ยุทธศาสตร์การบริหารจัดการบ้านเมืองที่ดี

แผนงานบริหารงานทั่วไป ดำเนินโครงการแล้ว จำนวน ๑ โครงการ คิดเป็นความสำเร็จร้อยละ ๑๐๐ ของแผนพัฒนาฯ และคิดเป็นร้อยละ ๑๐๐ ของรายจ่ายตามงบประมาณ

แผนงานรักษาความสงบภายใน ดำเนินโครงการ จำนวน ๒ โครงการ คิดเป็นความสำเร็จร้อยละ ๑๐๐ ของแผนพัฒนาฯ และคิดเป็นร้อยละ ๑๐๐ ของรายจ่ายตามงบประมาณ

๑.๒ ความสำเร็จการพัฒนาตามเป้าหมาย (ผลผลิตของโครงการ)

๑.๒.๑ เป้าหมายเชิงปริมาณ มีระดับความสำเร็จของการดำเนินการพัฒนาตามแผนพัฒนาท้องถิ่น และงบประมาณรายจ่ายประจำปี ทั้งด้านโครงสร้างพื้นฐาน ทรัพยากรมนุษย์ เศรษฐกิจ และการบริหารจัดการบ้านเมืองที่ดี มีการดำเนินโครงการคิดเป็นร้อยละ ๔ โครงการ จากทั้งหมด ๗๑ โครงการ ตามแผนพัฒนาท้องถิ่น คิดเป็นระดับความสำเร็จร้อยละ ๑๑.๑๑

๑.๒.๒ เป้าหมายเชิงคุณภาพ ประชาชนในพื้นที่ได้รับความสะดวก สบายในการได้รับการสาธารณสุข และมีชีวิตความเป็นอยู่ที่ดีขึ้น

๑.๓ ความสำเร็จการพัฒนาตามโครงการพัฒนาท้องถิ่น

การพัฒนาตามโครงการพัฒนาท้องถิ่น ภายใต้การดำเนินการตามแผนพัฒนา ทำให้องค์กรปกครองส่วนท้องถิ่นสามารถตอบสนองความต้องการของประชาชนในพื้นที่ได้ เพื่อให้เกิดการแก้ไขปัญหาของประชาชนได้ถูกจุดทำให้สภาพปัญหาลดน้อยลง สร้างความสุขในการดำเนินชีวิตของประชาชนได้อย่างทั่วถึงและสอดคล้องกับสภาพปัญหาที่เกิดขึ้นในแต่ละหมู่บ้าน ซึ่งจะเห็นได้จากการดำเนินการตามแผนพัฒนาท้องถิ่นได้ถึงร้อยละ ๑๓.๑๘ จากงบประมาณที่มีอยู่อย่างจำกัดและไม่เพียงพอ

จากการที่องค์การบริหารส่วนตำบลโพธิ์ไพศาลจัดทำโครงการเกี่ยวกับเศรษฐกิจ การพัฒนา รายได้ การสร้างรายได้ ซึ่งอุปสงค์ (Demand) ของประชาชนคือความต้องการมีชีวิตที่ดี ทั้งด้านเศรษฐกิจและ สังคม ทำให้องค์การบริหารส่วนตำบลต้องดำเนินการในโครงการที่ช่วยส่งเสริมภาวะเศรษฐกิจของพื้นที่และ สร้างสังคมให้เข้มแข็งจนสามารถพึ่งพาตนเองได้เป็นเป้าหมายหลัก จากงบประมาณของหน่วยงานที่มีอยู่อย่าง จำกัดเพื่อให้ประชาชนได้รับประโยชน์จากใช้เม็ดเงินเพื่อการพัฒนาอย่างสูงสุด ซึ่งงบประมาณในปีที่ผ่านมาเกิน ร้อยละ ๑๐ ของงบประมาณทั้งหมดที่ได้รับจัดสรร

องค์การบริหารส่วนตำบลโพธิ์ไพศาล มีการพัฒนาองค์กร เพื่อให้เป็นองค์กรที่พัฒนาโดยมี การอบรมให้ความรู้และศึกษาดูงานเพื่อให้เกิดการทำงานที่มีประสิทธิภาพและเกิดผลประโยชน์สูงสุดกับ ประชาชนและประเทศชาติ

องค์การบริหารส่วนตำบลโพธิ์ไพศาล มีการพัฒนาตามแผนพัฒนาท้องถิ่น และมีการตั้ง งบประมาณภายในกรอบและแผนพัฒนาท้องถิ่น เพื่อให้การพัฒนาเป็นไปตามทิศทางที่ประชาชนส่วนใหญ่ ต้องการและไม่ขัดต่อระเบียบปฏิบัติที่กำหนด

๑.๔ ผลสำเร็จที่วัดได้

โครงการพัฒนาที่ได้ดำเนินการวัดผลสำเร็จได้จาก การดำเนินการจริงที่เกิดขึ้นโดยมีการนำ โครงการจากแผนพัฒนาท้องถิ่นมาตั้งงบประมาณซึ่งทั้งปีงบประมาณ ๒๕๖๓ คิดเป็นร้อยละ ๘๑.๑๒ มีการ ดำเนินการเกินครึ่งของโครงการตามแผนพัฒนาท้องถิ่น แม้จะดำเนินการไม่ได้ทั้งหมดซึ่งมีข้อจำกัดทางด้าน งบประมาณทำให้องค์การบริหารส่วนตำบลต้องมีการกลั่นกรองโครงการพัฒนาจากทั้งภาคประชาชนและประชา สังคมในระดับตำบลก่อนนำมาจัดทำแผนพัฒนาและจัดตั้งงบประมาณเพื่อให้การพัฒนาเป็นไปอย่างมีทิศทางและ ตอบโจทย์ความต้องการของประชาชนเป็นสำคัญ ซึ่งตัวชี้วัด (Key Performance Indicators : KPIs) ที่วัดผลได้จริงจากโครงการแต่ละโครงการเป็นไปตามที่กำหนด ซึ่งตัวชี้วัดของโครงการที่ได้มีการดำเนินการ เป็นไปตามตัวชี้วัด กำหนดในแต่ละโครงการ ไม่ว่าจะเป็ร้อยละความพึงพอใจตามที่กำหนดเป็นตัวชี้วัดของแต่ละ โครงการ และวัดค่าได้จริงไม่ต่ำกว่าที่กำหนดไว้ในแต่ละโครงการ

๒. ข้อเสนอแนะในการจัดทำแผนพัฒนาท้องถิ่นในอนาคต

๒.๑ ข้อเสนอแนะที่มาจากปัจจัยภายใน

๒.๑.๑ การอธิบายและปรับมุมมองของคณะกรรมการ ทุกคนให้คำนึงถึงผลประโยชน์ของ ส่วนรวมเป็นหลัก มีจิตสาธารณะเพื่อให้เกิดการระดมความคิด และสร้างสรรค์ให้เกิดการตกลึกของประเด็น ปัญหาหลักที่ต้องดำเนินการเร่งด่วนหรือเป็นลำดับต้น ๆ ก่อนปัญหาอย่างอื่นในภาพรวมระดับตำบล และเมื่อตกลึก ปัญหาแล้ว มีการจัดทำแนวทางในการแก้ไขปัญหา นั้น ๆ อย่างเป็นรูปธรรม

๒.๑.๒ คณะกรรมการต้องมีความรู้ถึงบทบาทและหน้าที่ของตนเอง เพื่อจะได้รู้ขอบเขตและ อำนาจหน้าที่

๒.๒ ข้อเสนอแนะที่มาจากปัจจัยภายนอก

๒.๒.๑ การพิจารณาโครงการที่เกินศักยภาพต้องคำนึงถึงหน่วยงานที่จะประสานงานเพื่อขอ สนับสนุนงบประมาณถึงความเป็นไปได้เพื่อให้แผนพัฒนาท้องถิ่นที่ได้จัดทำขึ้นเกิดผลสัมฤทธิ์ ทั้งเชิงปริมาณและ เชิงคุณภาพ

๒.๒.๒ การพิจารณาถึงสภาพแวดล้อมที่เปลี่ยนแปลงตลอดเวลา มีผลกระทบให้ต้องเพิ่มเติมหรือ เปลี่ยนแปลงแผนพัฒนาท้องถิ่นตามเหตุอันควรในปัจจุบัน

การพัฒนาตามโครงการพัฒนาท้องถิ่น ภายใต้การดำเนินการตามแผนพัฒนา ทำให้องค์กรปกครองส่วนท้องถิ่นสามารถตอบสนองความต้องการของประชาชนในพื้นที่ได้ เพื่อให้เกิดการแก้ไขปัญหาของประชาชนได้ถูกจุดทำให้สภาพปัญหาลดน้อยลง สร้างความสุขในการดำเนินชีวิตของประชาชนได้อย่างทั่วถึงและสอดคล้องกับสภาพปัญหาที่เกิดขึ้นในแต่ละหมู่บ้าน ซึ่งจะเห็นได้จากการดำเนินการตามแผนพัฒนาท้องถิ่นได้ถึงร้อยละ ๕๒.๒๗ จากงบประมาณที่มีอยู่อย่างจำกัดและไม่เพียงพอ

จากการที่องค์การบริหารส่วนตำบลโพธิ์ไพศาลจัดทำโครงการเกี่ยวกับเศรษฐกิจ การพัฒนารายได้ การสร้างรายได้ ซึ่งอุปสงค์ (Demand) ของประชาชนคือความต้องการมีชีวิตที่ดี ทั้งด้านเศรษฐกิจและสังคม ทำให้องค์การบริหารส่วนตำบลต้องดำเนินการในโครงการที่ช่วยส่งเสริมภาวะเศรษฐกิจของพื้นที่และสร้างสังคมให้เข้มแข็งจนสามารถพึ่งพาตนเองได้เป็นเป้าหมายหลัก จากงบประมาณของหน่วยงานที่มีอยู่อย่างจำกัดเพื่อให้ประชาชนได้รับประโยชน์จากใช้เม็ดเงินเพื่อการพัฒนาอย่างสูงสุด ซึ่งงบประมาณในปีที่ผ่านมาเกินร้อยละ ๑๐ ของงบประมาณทั้งหมดที่ได้รับจัดสรร

องค์การบริหารส่วนตำบลโพธิ์ไพศาล มีการพัฒนาองค์กร เพื่อให้เป็นองค์กรที่พัฒนาโดยมีการอบรมให้ความรู้และศึกษาดูงานเพื่อให้เกิดการทำงานที่มีประสิทธิภาพและเกิดผลประโยชน์สูงสุดกับประชาชนและประเทศชาติ

องค์การบริหารส่วนตำบลโพธิ์ไพศาล มีการพัฒนาตามแผนพัฒนาท้องถิ่น และมีการตั้งงบประมาณภายในกรอบและแผนพัฒนาท้องถิ่น เพื่อให้การพัฒนาเป็นไปตามทิศทางที่ประชาชนส่วนใหญ่ต้องการและไม่ขัดต่อระเบียบปฏิบัติที่กำหนด

ภาคผนวก

โครงการกู้ชีพกู้ภัยห่วงใยประชาชนประจำปี ๒๕๖๔







โครงการพัฒนาปรับปรุงสถานที่ทำงานน่ายู๋ นำทำงาน (๕ส.) อบต.โพธิ์ไพศาล



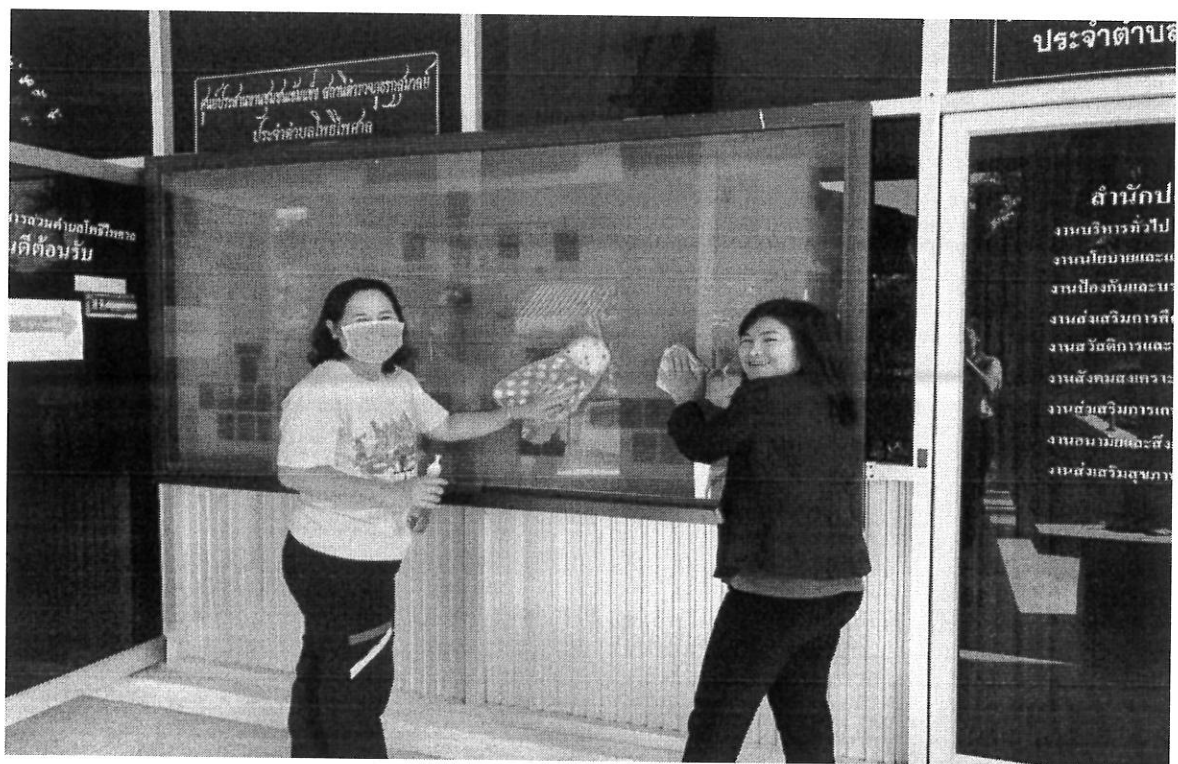



โครงการป้องกันและลดอุบัติเหตุทางถนนช่วงเทศกาลปีใหม่
ประจำปีงบประมาณ พ.ศ. ๒๕๖๔

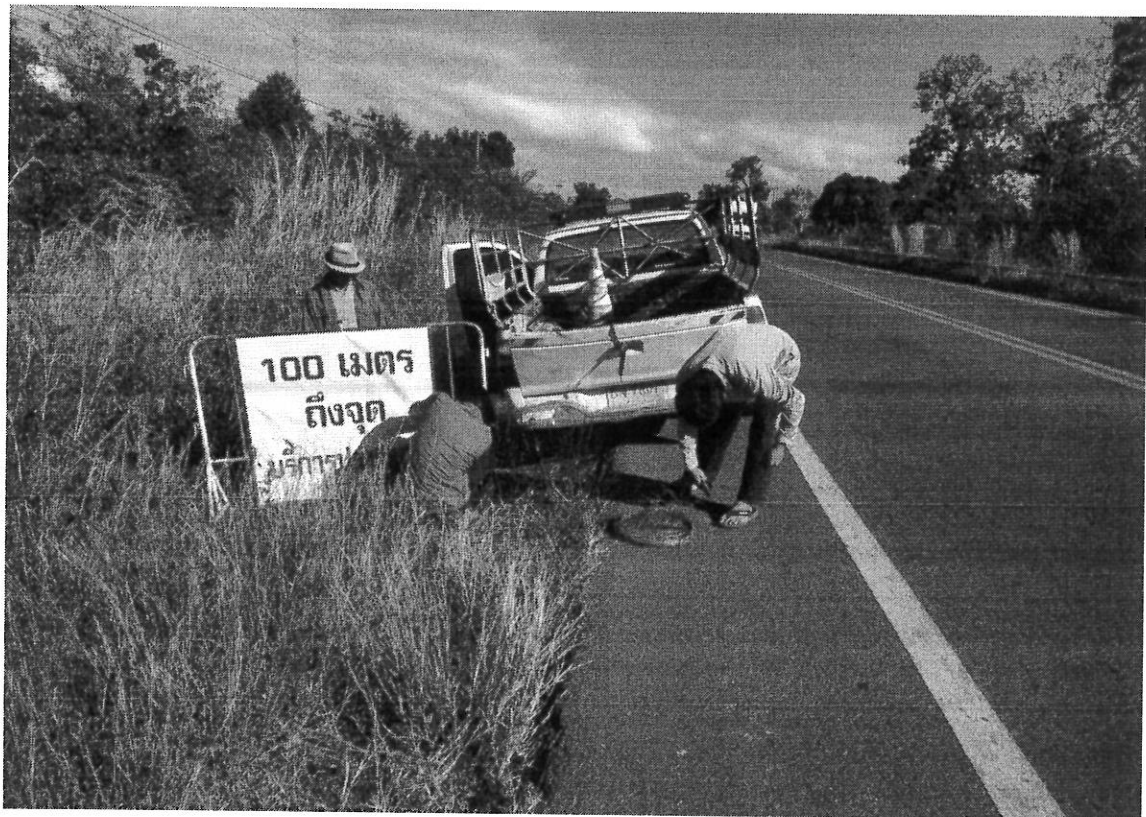



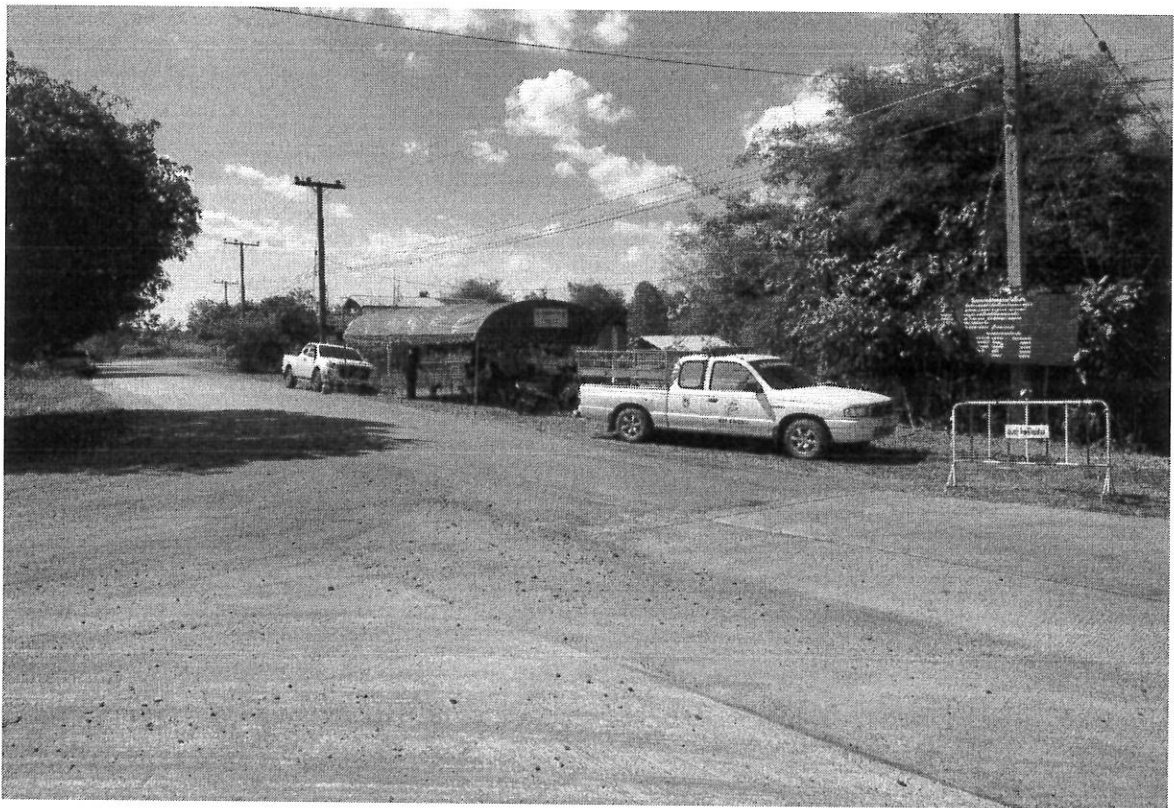



ประกาศองค์การบริหารส่วนตำบลโพธิไพศาล
เรื่อง การรายงานผลการดำเนินงานประจำปีงบประมาณ ๒๕๖๔

ด้วยรัฐธรรมนูญแห่งราชอาณาจักรไทย พุทธศักราช ๒๕๖๐ มาตรา ๒๕๓ ในการดำเนินงานให้องค์กรปกครองส่วนท้องถิ่น สภาท้องถิ่น และผู้บริหารท้องถิ่น เปิดเผยข้อมูลและรายงานผลการดำเนินงานให้ประชาชนทราบ รวมตลอดทั้งมีกลไกให้ประชาชนในท้องถิ่น มีส่วนร่วมด้วย ทั้งนี้ ตามหลักเกณฑ์และวิธีการที่กฎหมายบัญญัติ

ดังนั้น เพื่อการปฏิบัติให้เป็นไปตามเจตนารมณ์ของรัฐธรรมนูญแห่งราชอาณาจักรไทย พุทธศักราช ๒๕๖๐ มาตรา ๒๕๓ องค์การบริหารส่วนตำบลโพธิไพศาล จึงขอประกาศผลการดำเนินงานการจัดทำงบประมาณ การใช้จ่าย และผลการดำเนินงาน รวมทั้งการติดตามและประเมินผลแผนพัฒนาท้องถิ่น ในรอบปีงบประมาณ พ.ศ. ๒๕๖๔ มาเพื่อให้ประชาชนได้มีส่วนร่วมในการตรวจสอบและกำกับการบริหารจัดการ องค์การบริหารส่วนตำบลโพธิไพศาล ดังนี้

ก. วิสัยทัศน์

“คมนาคมสะดวกปลอดภัย ห่างไกลอบายมุข
สุขภาพดีมีการศึกษา น้อมนำปรัชญาเศรษฐกิจพอเพียง
ลือเลื่องวัฒนธรรม ก้าวนำสู่อาเซียน”

ข. พันธกิจ

๑. การปรับปรุงโครงสร้างพื้นฐานระบบสาธารณูปโภคให้ได้มาตรฐานและเพียงพอต่อความต้องการของชุมชน
๒. การป้องกันและบรรเทาปัญหาอาเสพติดในเด็กและเยาวชน
๓. การส่งเสริมสุขภาพอนามัยประชาชน
๔. ส่งเสริมการจัดระเบียบชุมชนสังคมและการรักษาความสงบเรียบร้อย
๕. ส่งเสริมการศึกษาเพื่อให้เป็นสังคมแห่งการเรียนรู้สู่อาเซียนทั้งชุมชนและสังคม
๖. ส่งเสริมคุณภาพชีวิตประชาชนทุกระดับตามปรัชญาเศรษฐกิจพอเพียง ส่งเสริมการอนุรักษ์ทรัพยากรธรรมชาติและสิ่งแวดล้อมอย่างยั่งยืน
๗. ส่งเสริมการค้าการลงทุนการเกษตรและกลุ่มอาชีพต่างๆ ให้กับประชาชน
๘. อนุรักษ์การฟื้นฟูวัฒนธรรมและส่งเสริมประเพณี

ค. ยุทธศาสตร์การพัฒนา

๑. ยุทธศาสตร์การพัฒนาโครงสร้างพื้นฐานอุตสาหกรรมและการโยธา
๒. ยุทธศาสตร์พัฒนาการเกษตรและอุตสาหกรรมเกษตร
๓. ยุทธศาสตร์พัฒนาทรัพยากรมนุษย์

๔.ยุทธศาสตร์การพัฒนาเศรษฐกิจ

๕.ยุทธศาสตร์ด้านการบริหารจัดการบ้านเมืองที่ดี

ง. การวางแผนการพัฒนา

องค์การบริหารส่วนตำบลโพธิ์ไพศาล ได้จัดทำยุทธศาสตร์การพัฒนาและแผนพัฒนาท้องถิ่น (พ.ศ.๒๕๖๑-๒๕๖๕) ตามกระบวนการที่บัญญัติไว้ในระเบียบกระทรวงมหาดไทยว่าด้วยการจัดทำแผนพัฒนาองค์กรปกครองส่วนท้องถิ่น พ.ศ.๒๕๔๘ และที่แก้ไขเพิ่มเติม โดยผ่านการมีส่วนร่วมของประชาชน เช่น การจัดเวทีประชาคมหมู่บ้าน เวทีประชาคมตำบล การประชุมกรรมการหมู่บ้าน เพื่อรับฟังปัญหาและความต้องการที่แท้จริงของประชาชนในพื้นที่ ก่อนนำมาจัดทำโครงการเพื่อพัฒนาท้องถิ่น ดังที่บรรจุไว้ในแผนพัฒนาท้องถิ่นต่อไป

องค์การบริหารส่วนตำบลโพธิ์ไพศาล ได้ประกาศใช้แผนพัฒนาท้องถิ่น (พ.ศ.๒๕๖๑-๒๕๖๕) พ.ศ.๒๕๖๒ และที่เพิ่มเติม/เปลี่ยนแปลง ถึง ครั้งที่ ๔ พ.ศ. ๒๕๖๓ โดยได้ดำเนินการตามแผนพัฒนาท้องถิ่น ดังนี้

ยุทธศาสตร์	ปี ๒๕๖๑		ปี ๒๕๖๒		ปี ๒๕๖๓	
	จำนวนโครงการ	จำนวนงบประมาณ	จำนวนโครงการ	จำนวนงบประมาณ	จำนวนโครงการ	จำนวนงบประมาณ
โครงสร้างพื้นฐาน อุตสาหกรรมและการโยธา	๔๘	๑๘,๖๒๓,๓๕๐	๕๑	๙,๔๐๖,๖๕๐	๘๕	๒๓,๑๖๘,๔๙๐
การพัฒนาการเกษตรและ อุตสาหกรรมการเกษตร	๑	๒๓,๐๕๐	-	-	-	-
การพัฒนาทรัพยากรมนุษย์	๒๕	๕๔๕,๐๐๐	๕๙	๘๗๑,๓๓๕	๘๑	๓,๕๖๖,๘๘๘
การพัฒนาเศรษฐกิจ	๙	๑๒,๑๓๖,๓๙๐	๓	๒๑๓,๔๖๔	๔	๑๔๙,๕๖๐
ด้านการบริหารจัดการ บ้านเมืองที่ดี	๖	๗,๓๒๘,๐๐๐	๑๙	๙,๗๔๖,๑๔๙	๑๙	๑๐,๓๖๓,๔๐๒
รวม	๑๑๖	๔๒,๑๙๐,๘๒๕	๑๓๒	๒๐,๒๓๗,๕๙๘	๑๘๙	๓๙,๒๕๘,๗๔๐

แผนภูมิ แสดงโครงการในแผนพัฒนาท้องถิ่น พ.ศ.๒๕๖๑ - ๒๕๖๓

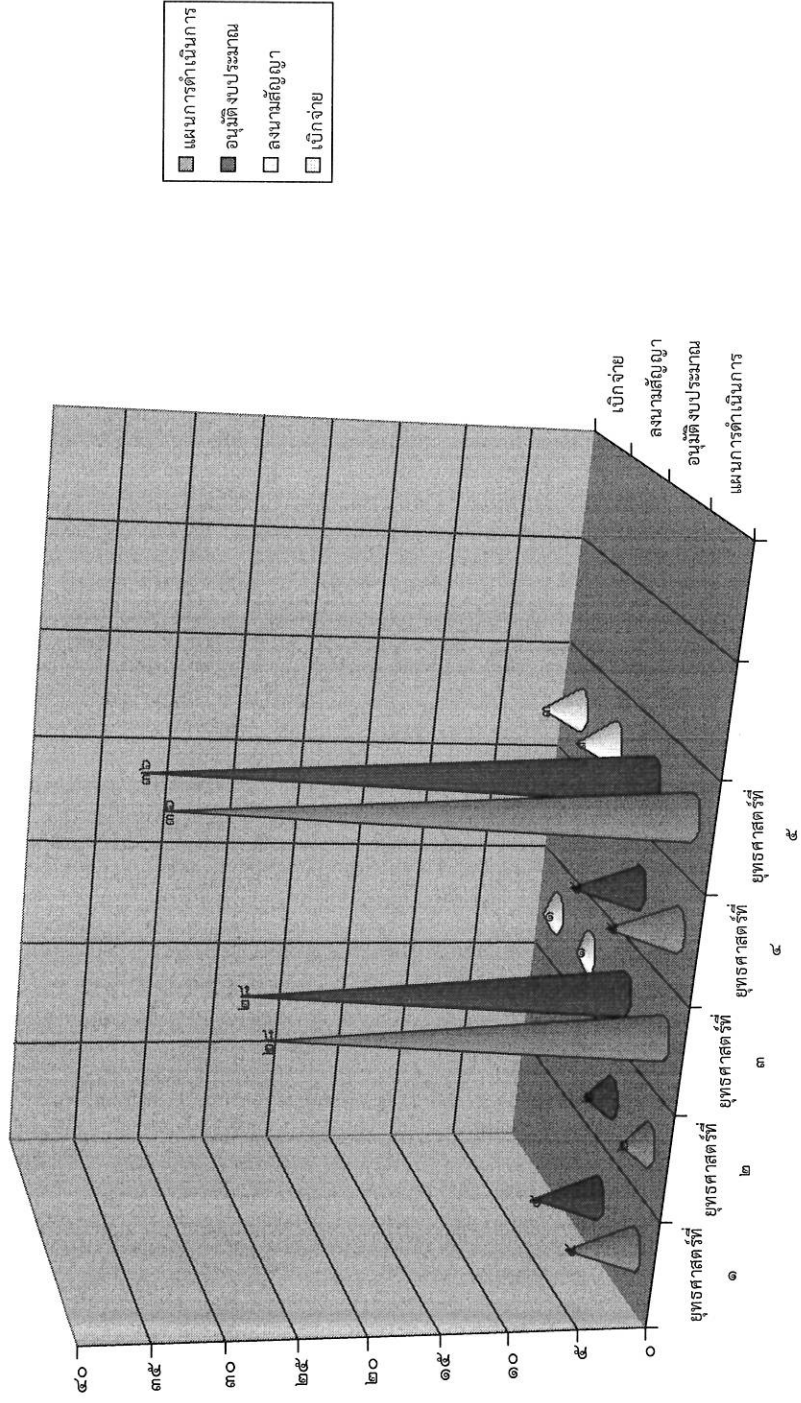

แผนภูมิ แสดงงบประมาณในแผนพัฒนาท้องถิ่น (พ.ศ. ๒๕๖๑-๒๕๖๓)

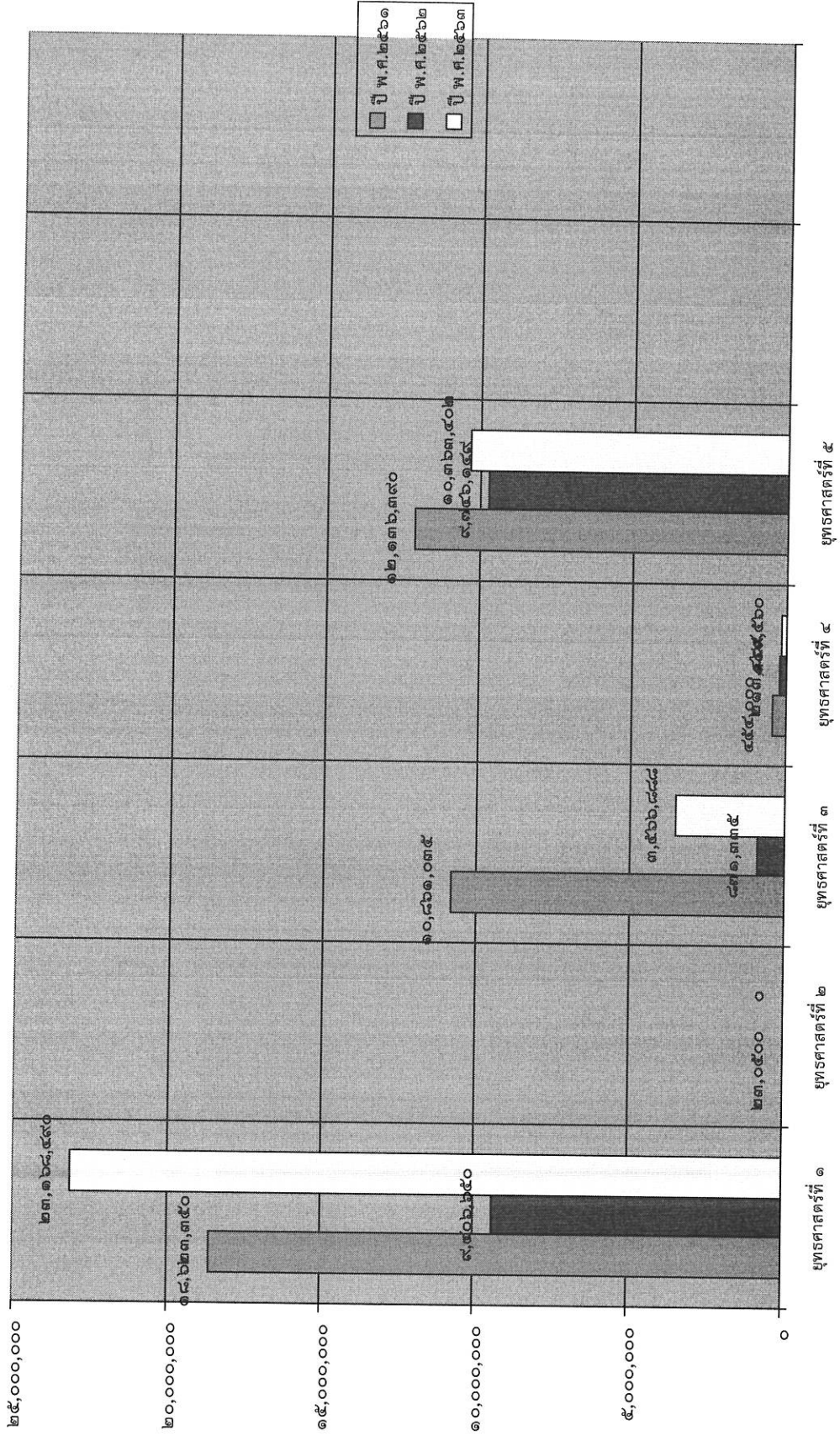

จ. การจัดทำงบประมาณ

ผู้บริหารองค์การบริหารส่วนตำบลโพธิ์ไพศาล ได้ประกาศใช้ข้อบัญญัติงบประมาณประจำปี พ.ศ.๒๕๖๔ เมื่อวันที่ ๒๕ กันยายน ๒๕๖๓ โดยมีโครงการที่บรรจุอยู่ในข้อบัญญัติงบประมาณ จำนวน โครงการ งบประมาณตามข้อบัญญัติงบประมาณรายจ่ายทั้งปี จำนวน ๗๖ โครงการ เป็นเงิน ๒๑,๖๘๗,๔๘๐ บาท ประจำปีงบประมาณ ๒๕๖๔ ที่ดำเนินการแล้วเสร็จ จำนวน ๔ โครงการ เป็นเงิน ๒,๗๔๔,๐๖๐ สามารถจำแนกตามยุทธศาสตร์ได้ดังนี้

ลำดับที่	ยุทธศาสตร์	โครงการตามแผนพัฒนา		โครงการตามข้อบัญญัติ		โครงการที่ดำเนินการได้	
		โครงการ	งบประมาณ	โครงการ	งบประมาณ	โครงการ	งบประมาณ
๑	โครงสร้างพื้นฐาน อุตสาหกรรมและ การโยธา	๔	๗,๓๐๐,๐๐๐	๕	๕,๕๕๓,๐๐๐	-	-
๒	การพัฒนาการ เกษตร	๒	๗๐,๐๐๐	๒	๗๐,๐๐๐	-	-
๓	การพัฒนา ทรัพยากรมนุษย์	๒๓	๘,๗๙๑,๐๐๐	๒๘	๓,๙๙๗,๙๐๐	๑	๒,๓๓๙,๐๖๐
๔	การพัฒนา เศรษฐกิจ	๖	๓๙๐,๐๐๐	๕	๒๑๐,๐๐๐	-	-
๕	การบริหารจัดการ บ้านเมืองที่ดี	๓๖	๔,๖๘๘,๑๖๐	๓๖	๑๑,๘๕๖,๕๘๐	๓	๔๐๕,๐๐๐
รวม		๗๑	๒๐,๘๑๒,๙๖๐	๗๖	๒๑,๖๘๗,๔๘๐	๔	๒,๗๔๔,๐๖๐

แผนภูมิ แสดงจำนวนโครงการ ที่ได้รับจัดสรรงบประมาณเปรียบเทียบตามยุทธศาสตร์ โครงการตามข้อบัญญัติ

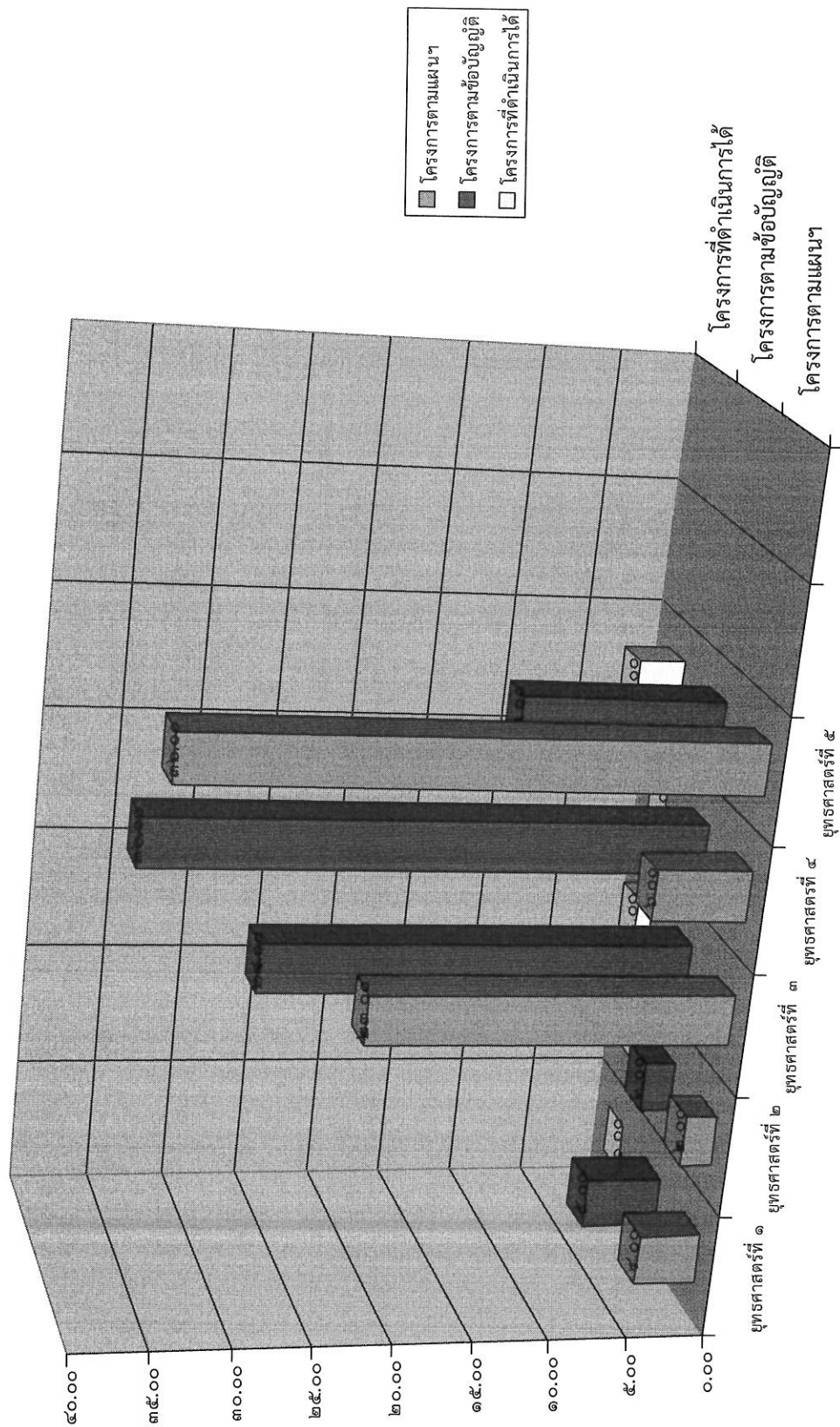

แผนภูมิ แสดงจำนวนโครงการ ที่ได้รับจัดสรรงบประมาณเปรียบเทียบตามยุทธศาสตร์ งบประมาณตามข้อบัญญัติ

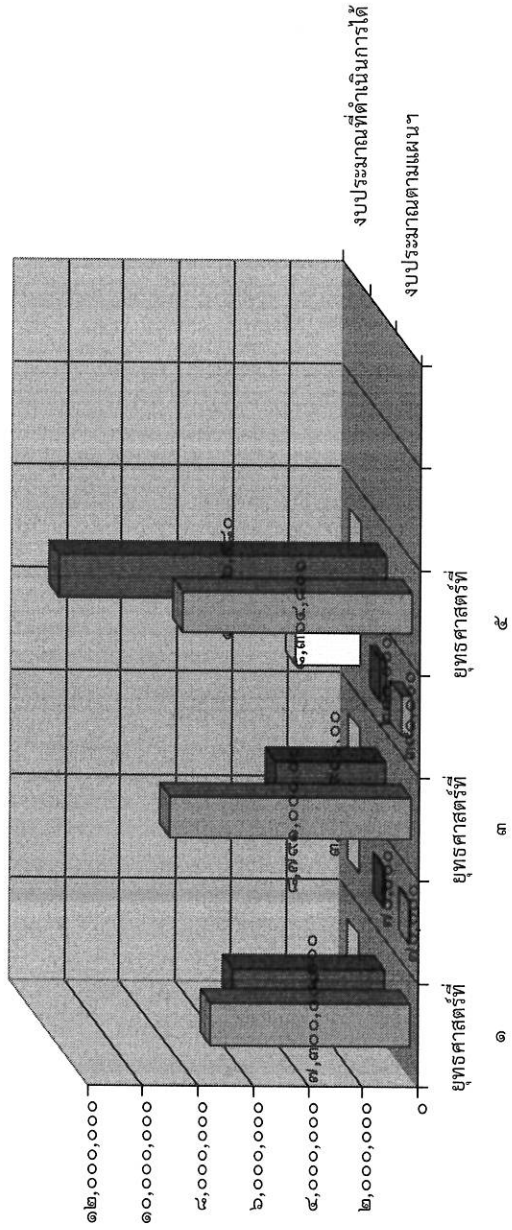
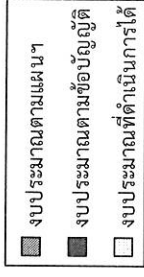

ฉ. การใช้จ่ายงบประมาณ

องค์การบริหารส่วนตำบลโพธิ์ไพศาล มีการใช้จ่ายงบประมาณในการดำเนินโครงการ โดยมีการก่องหน้ผูกพัน/ลงนามในสัญญา รวม ๔ โครงการ จำนวนเงิน ๒,๗๔๔,๐๖๐ บาท สามารถจำแนกตามยุทธศาสตร์ได้ดังนี้

ยุทธศาสตร์	โครงการ	การก่องหน้ผูกพัน/ ลงนามในสัญญา	โครงการ	การเบิกจ่าย งบประมาณ
๑.ยุทธศาสตร์การพัฒนา โครงสร้างพื้นฐาน	-	-	-	-
๒.ยุทธศาสตร์การ การเกษตร	-	-	-	-
๓.ยุทธศาสตร์การพัฒนา ทรัพยากรมนุษย์	๑	๒,๓๓๙,๐๖๐	๑	๒,๓๓๙,๐๖๐
๔.การพัฒนาเศรษฐกิจ	-	-	-	-
๕.การบริหารจัดการ บ้านเมืองที่ดี	๓	๔๐๕,๐๐๐	๓	๔๐๕,๐๐๐
รวม	๔	๒,๗๔๔,๐๖๐	๔	๒,๗๔๔,๐๖๐

ข. ผลการดำเนินงานอื่นๆ

องค์การบริหารส่วนตำบลโพธิ์ไพศาล ได้ดำเนินการตามข้อบัญญัติงบประมาณ พ.ศ.๒๕๖๔ ในเขตพื้นที่ โดยได้รับความร่วมมือจากการส่งเสริมและสนับสนุนจากภาคประชาชน ภาครัฐ และภาคเอกชนในพื้นที่ จนโครงการต่างๆ ประสบความสำเร็จลงด้วยดี โดยมีผลการดำเนินงานสำคัญที่นอกเหนือจากข้อบัญญัติ ดังนี้

๑. ยุทธนาอาหารกลางวันแก่โรงเรียน สพฐ.และ ศพด.
๒. โครงการ ๕ ส.
๓. โครงการกู้ชีพ กู้ภัย ห่วงใยประชาชน
๔. โครงการป้องกันและลดอุบัติเหตุทางถนนช่วงเทศกาลปีใหม่,เทศกาลสงกรานต์และเทศกาลอื่นๆ

ทั้งนี้ หากประชาชนทุกท่านหรือส่วนราชการต่าง ๆ ที่เกี่ยวข้องมีข้อสงสัยหรือมีความประสงค์จะเสนอความคิดเห็นหรือข้อเสนอแนะ การบริหารงานขององค์การบริหารส่วนตำบลโพธิ์ไพศาล สามารถติดต่อสอบถามข้อมูลเพิ่มเติมได้ที่องค์การบริหารส่วนตำบลโพธิ์ไพศาล หรือแจ้งผ่านผู้บริหารองค์การบริหารส่วนตำบลโพธิ์ไพศาลทราบ เพื่อจะได้พิจารณาการวางแผนพัฒนาและปรับปรุงการดำเนินการตอบสนองความต้องการของประชาชนในพื้นที่ ในระยะต่อไป

จึงประกาศมาเพื่อทราบโดยทั่วกัน

ประกาศ ณ วันที่ ๓๐ เดือน เมษายน พ.ศ.๒๕๖๔

(นายธวัชตรี อินทรพุด)

ปลัดองค์การบริหารส่วนตำบล ปฏิบัติหน้าที่
นายกองค์การบริหารส่วนตำบลโพธิ์ไพศาล

รายงานสรุปผลการดำเนินงาน ปี ๒๕๖๔ (รอบ ๖ เดือนแรก)

ยุทธศาสตร์	แผนการดำเนินงาน		อนุมัติงบประมาณ		ลงนามสัญญา		เบิกจ่าย		๑๐๐%	
	จำนวน	งบประมาณ	จำนวน	งบประมาณ	จำนวน	งบประมาณ	จำนวน	งบประมาณ	จำนวน	งบประมาณ
การพัฒนาโครงสร้างพื้นฐาน	๕	๕,๕๕๓,๐๐๐	๕	๕,๕๕๓,๐๐๐	-	-	-	-	-	-
อุตสาหกรรมและการโยธา										
การพัฒนาการเกษตร	๒	๗๐,๐๐๐	๒	๗๐,๐๐๐	-	-	-	-	-	-
อุตสาหกรรมและการเกษตร										
ด้านการพัฒนาทรัพยากรมนุษย์	๒๘	๓,๙๕๗,๙๐๐	๒๘	๓,๙๕๗,๙๐๐	๑	๒,๓๓๙,๐๖๐	๑	๒,๓๓๙,๐๖๐	๑.๓๒	๑๘.๕๓
การพัฒนาเศรษฐกิจ	๕	๒๑๐,๐๐๐	๕	๒๑๐,๐๐๐	-	-	-	-	-	-
ด้านการบริหารจัดการบ้านเมืองที่ดี	๓๖	๑๑,๘๕๖,๕๘๐	๓๖	๑๑,๘๕๖,๕๘๐	๓	๔๐๕,๐๐๐	๓	๔๐๕,๐๐๐	๓.๙๕	๑.๘๖
รวม	๗๖	๒๑,๖๘๗,๔๘๐	๗๖	๒๑,๖๘๗,๔๘๐	๔	๒,๗๔๔,๐๖๐	๔	๒,๗๔๔,๐๖๐	๕.๒๖	๑๒.๖๕

